濱江日報

康德四年十一月一日發行
發行人 楊秀官 編輯人 趙秋鴻 印刷人 王瑞慶
發行所 印刷所 哈爾濱道裏經緯街 濱江日報社
電話 總務局二七七九 編輯局三一七〇 營業局二七七九
朝刊 零售每份八分 每月一圓四角 外埠加郵費兩角
晚刊 每份三分 每月五角 外埠加郵費一角
第四〇四號
本報今日出兩大張

日本軍突入蒲縣 靈石共軍已潰滅

臨汾二十八日國通電：奪取臨汾西北方之要衝，由山間之狹路猛進，急追敵軍中之日軍三村，小川之兩部隊，二十七日夜，突入大寧街道中間之要衝蒲縣矣。

臨汾二十八日國通電：於膺懲閻錫山軍，作適切之協力中之日軍邦枝飛行隊，二十七日，空襲大寧，對於敵軍事施設，及密集於地上之大部隊，敢行猛爆，與以大打擊，又一方〇〇機編隊，對於在靈石西方文字原附近，集結中之共產軍隊，約二千，投以巨彈，使之潰滅，又以靈石為中心，執拗蠢動中之此等共產軍隊，百十五師，最近由南方移動中，已被日邦枝部隊粉碎。

汪精衛不回重慶 陳公博已抵香港

香港二十八日國通電：二十八日之大公報，於社論欄，關於汪精衛外遊題，似已失却如左之汪精衛之返還重慶之望，而漏有鬱憤，且躍起於隱蔽政府內部之動搖中，其大意如左：於交戰建國時代之淘汰作用，迅速宏大時代之潮流，非由於僅少之波動，而停止者也。今次之脫出，絕對無動[illegible]之[illegible]解，蓋盡於此。我等以為此際，對黨應深警戒，清算「私仇」以全力而向日本。由於此意義，特應重視軍事黨政領袖之進退，不問何人，不成為問題。

上海二十八日國通電：蔣介石於廿六日黨記念週席上，談及汪精衛出國事，謂汪之出國，全由於個人的情事，非因黨的關係使然，更稱揚汪對於黨之忠誠，然此不過一片文飾之詞，汪之出國，與蔣介石以重大打擊，究非過言也，蔣謂今次汪精衛赴滇途次，因宿疾復發，遂赴河內治療，完全為轉地療養，無他故也，然適值日本近衛聲明發表之時，日本以機不可失，遂構於中國不[illegible]傳，在德國反響最大，竟謂汪代表軍事委員會，出發與日本進行和平交涉云云，荒唐無稽，莫此為甚，此種流言蜚語，不獨外國，即中國人，亦均為之動搖，是以對於此問情形，不得不加以聲明云，其聲明要旨如次：汪精衛之行動，極為真摯，此乃周知之事實，茲數年來，汪為黨國抗戰，粉骨碎身，以身許國，諒為中央同人早所公認，同時又中正自身深所感到者也，惟以此次突離四川之偶然情事，致予敵人以流布[illegible]

探知，汪乃於二十[illegible]秘裡，偕同夫人，向[illegible]乘飛行機，向河內到着，當時入市內某支那人宅，現極力避與外部之接觸，二十四日夜，廣東人俱樂部主催之宴，亦未出席。

香港二十八日發國通電：當地大公報重慶特電，汪精衛現在河內滯在中，故為汪派有力者之陳公博，亦到香港。

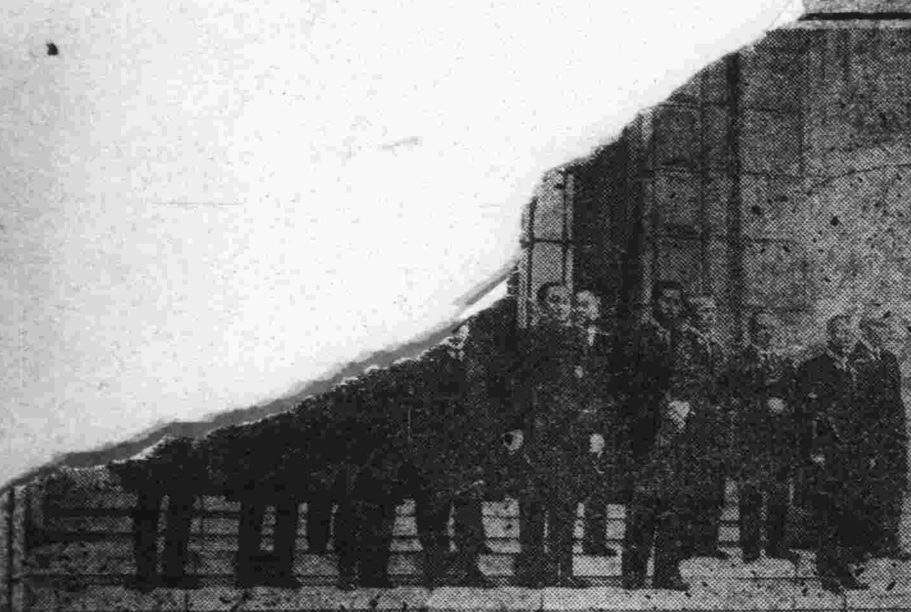
日議會開院式各大臣之紀念撮影

華北交通公司 向運用途上邁進 後藤副總裁在連談話

大連特訊 己內定就任華北交通公司副總裁之前東京企劃局長後藤悌次氏，二十三日來連，二十四日上午十一時赴滿鐵本社訪問伊澤理事，作種種之懇談後，其所述如下：『個人在加入交通公司之前，為視察滿洲以及華北事情，並為與滿鐵及現地機關接洽計而來滿洲者，對華北交通公司之設立，現正在中央，現地當局中折衝中，然個人對之不知其詳，如君與今日歸連之宇佐美顧問會面當可得滿意答覆，自鐵道省入華北交通公司之首腦幹部，如君所知，蓋為內定，但現部長尚未決定，此係截止期，會招募希望赴華者，但希望者達預定數一千五百名之四倍，此一千五百名在明年二月以前即正式決定，遲赴華北此與派遣員不同，係在華北交通公司正式入社，與內地歸還派遣員相交換，其餘如有必要，亦將由鐵道省調出者，滿鐵與鐵道省渾然成為一體，決向華北鐵路運用上邁進云。』

中國新民會 開催科長會議

北京訊特 新民會第二十三次科長會議，於昨日下午三時在新民會禮堂招開，出席者，早川次長，田中次長，小澤須務部長，宋教化部長，張厚生部長，川村囑託，夏山企劃科長，胡社會科長，松尾調查科長，陶組織科長，樊宣傳科長，石井輔導科長，合作會中央會到副會長，李指導科長等，由早川次長主席，關於協議事項計分四則如左：一，關於本年度會務工作經過及二十八年度大綱指示之件。二，關於來年度新民會年中行事表之作成。三，關於各道指導部會議例會之開催事件。

國都各機關 年末年始的行事

新京電：各官廳以本月廿八日舉行本年度終業式，至來年一月四日止的六日間停止辦公，元旦一日，特任官級至午前十時三十五分，又簡任官級至午後一時半，晉宮，謹賀萬壽無疆，元旦當日的新年互禮會，自十二時半起在本市紀念公會堂舉行。

國府躍起防止 浙江地區赤化

新京二十九日國通電：據我方入手之公文時，中央黨部，向浙江省主席，兼第三戰區抗敵自衛團總司令黃紹雄，於前九月二十四日發出以公文說明浙江地區之赤化工作，對於此之取締，及管內警戒，監視上，務須嚴重之，對共產黨訓令者，已經判明矣，黃會有勿為「赤化工作」所迷，向民衆訓示之事實，此足證重慶政府內部，國共內訌之一端者，頗使人注目。

中日小包郵便 郵費實施改訂 明年一月起開始實行

北京電：由各地寄往日本之小包郵便，因從來匯兌行情之關係，不得已而適用高額之郵費，然現在鑒於匯兌行情安定，及將來有獲取中日親善實效之必要，今之將其改正，與由日本寄往中國之大郵包郵費同價，將由民國二十八年一月一日實施。改正郵費實施範圍，北京，河北，山東，山西各郵區。一，改正郵費，四角五分，未超過一公斤者，四角五分，超過一公斤而未超過二公斤[illegible]，未超過四公斤者，九角，[illegible]超過四公斤而未超過六公斤者一元二角，超過六公斤而未超過八公斤者，一元五角，超過八公斤而未超過十公斤者一元八角。

美國海軍大演習 明春一月開始舉行 參加艦艇百五十隻

薩比陶羅二十九日發國通電：一九三九年度之美國海軍大演習，明春早早，在加里比大西洋上舉行，在加里夫與呢亞州南部之諸海軍根據地，待機中之海軍補給艦，修理艦等，為演習參加，相次出港，且一週間在太平洋上招機中之各主力艦，航空母艦，巡洋艦驅逐艦，潛水艦等，亦由根據地出發，通過巴那馬運河，在大西洋之某地點，至一月六日，與大西洋艦隊合隊，一九三九年度之大演習，由一月起，六月止，約五個月之長期，於稀有大規模之下，而行之參加艦艇，百五十隻，飛行機六百台，參加人員，七萬三千人，兵亦達九十二萬七千人。

日機猛爆柳州 擊墜敵機一架

上海二十八日發國通電：艦隊報道部發表二十七日在南支方面，海軍航空隊對廣西省之敵空軍據點柳州，加以攻擊，收多大之戰果，即野中大尉，突如在同地飛行場上空出現，由數個惡天候，及新家大尉指揮之〇〇機，會所之馬角砲陣地，受猛烈之反擊，然仍悠悠作低空爆擊，將同飛行場西側之A型建築物數棟，及滑走路炸破，更正在離陸之敵A型飛行機一機大破，使其墜落，不見空中之敵影，日方無損害，全機無事歸還。

對北鐵讓渡金之支付 蘇聯側之態度極不遜

新京二十八日國通電：滿洲國外務當局，[illegible]在哈特派員，[illegible]北鐵讓渡金支付問題[illegible]滿洲國側之態度[illegible]業之旨，促蘇聯政府之反省，而蘇聯側，對於滿洲國側之通告，迄今日猶未答，以何等之回答，持極不遜之態度云。

生產力擴充計畫案 企畫審議會已可決

東京電：企劃審議會第二次總會，二十六日午後開會，近衛總裁，瀧副總裁以此次委員等出席者達二十五名，近衛總裁致辭後，以企畫院作中心，討議所在立案之生產力擴充計劃要綱案，由青木企畫院次長，及植村同院產業部長說明，對此，各委員有加以質問者，結局依原案可決，關於生產力擴充計劃要綱概要如左：

▲計劃要綱案 本計畫因鑒於現下內外勢，安定東亞勢力，謀我國力充實強化，並備我國將來之飛躍的發展，故關於重要之國防產業，及基礎產業，期昭和十六年達成所要之目標，確定日滿華生產力之綜合擴充計劃，宜排萬難所期達成目的。

▲根本方針 (一)本計劃之目的，主眼於力之基礎充實，而關於國民消費生活上重要物資之充足，亦與以考慮，尤其在統一的計畫下，限定重要產業。(二)本計畫根據日滿華間相互緊密聯絡，樹立日滿華綜合計劃，關於我國重要產業確立生產力擴充計劃。(三)本計劃關於重要資源，在我勢力圈內，確立自給自足，且有事，在可能範圍內不依賴第三國資源，決以上述為目標。

▲計劃產業 本計劃在生產力擴充所需之立案產業，有左記十五種，根據上記根本方針，謀畫期的生產進行，期綜合國力之充實計畫者也。(一)鐵，鐵鋼，鋼材(普通鋼特種鋼鍛鑄鋼)鋼塊，生鐵，礦石。(二)石炭。(三)輕金屬(鋁，鎂)(四)，非鐵金屬(銅，亞鉛，錫)(五)石油及其他代用品(航空揮發油，自動車揮發油一天然及人造)重油無水酒精。(六)曹達及工業鹽(曹達灰苛性曹達工業鹽)。(七)硫酸阿摩尼亞。(八)紙漿(製系用人絹用)(九)金。(十)工作機械。(十一)鐵道車輛(機關車，客車，貨車。)(十二)船舶。(十三)自動車。(十四)羊毛。(十五)電力(水力，火力)。

緬甸政廳發表聲明書 準備與國府交涉通商

上海二十九日國通電：蘭貢來電，緬甸政廳，二十八日發表聲明書，援用規定，緬貿易之一八九四年之中緬條約如左：以前報紙，曾揭載由緬甸經過，向國府方面送過多數之武器，純為無稽之談，推現在之狀態，若再繼續下去，預想經過緬甸輸送之武器，將達相當之數量，緬甸政廳，對各商，並無取締之義務，苟有適當之機會，準備國府交涉通商，而國府亦表示同意云。

波蘭國內能否統一 實權在猶太人之手

瓦薩電：四巨頭會談後，波蘭，脫離德俄的羈絆，好似一隻新銳一萬噸巡洋艦，雄壯的重登上世界舞台，但在所謂國家獨立的船塢建造中，船底已附着牡蠣及甘貝類海草，在洋上進航，遲遲不能進行，這就是烏克蘭與猶太少數民族問題，歐洲猶太總人口一千萬中，在波蘭人口有約三百五十萬，占波蘭人口十分之一，若與純粹波蘭人種對比，占七分之一的比率，在德國之猶太人，以知識階級占大部分，但波蘭之猶太人，縱然將號稱占波蘭金融資本一半以上之大資本家除外，似有約三百萬餘集中於都會，以相互扶助與經濟力妨害，年年呈所謂五十萬歐洲第一人口，自然增加，是波蘭農村子弟向都會發展，而形成其就職難的原因，猶太人形成教師，醫師，法律家等知識階級，為其大部分約三分之二，猶太人彼等中在農村者，猶有四五萬，至職業分佈，以表示之如左(一〇〇人中)

	猶太人	其他民族
農業	五・八	七三・九
商工業	三三・八	二一・三
貿易	四四・四	五・三
自由職業，公司職員	四・一	二・八
其他	二・九	七・七

據上表可明白看出彼等不在生產方面活動，猶太人既以絕大的力量深深侵入國家中樞，所以良善的波蘭人雖能夠作名義上的支配者，但沒有實權，在學校畢業的青年波蘭人，或離開悲慘的農村，抱希望之青年農村子弟，既便來到都會，亦不容易找到職業，波蘭政府自獨立以前，對猶太人採取寬大的政策，今日大中銀行公司社長以至掌握實權的董事，亦有猶太人，現在政府官吏中，姓名雖付諸秘密，仍有任次長，局長者，這就是煩腦的因子，急進保守派學生或青年吶喊排擊猶太人，但屹然不動，在波蘭國內內政弱點，有失業與農村問題，為解決如何亦須驅逐猶太人，無論政府卻採取穩健手段，獎勵向巴勒斯坦等移民。但獨立後截至一九三五十七年間，此等猶太人向海外移民者，為四十五萬五千，其間人口，自然增加為五十萬，不能平衡，猶太人之聖地雖說是巴勒斯坦，政府亦甚為憂慮，猶太人但能保証生命財產且能使之度平安生活之波蘭，對彼等而言，恐為真正的聖地也。在那騷亂期中由滋得田或恋中地方逃避至波蘭的，有相當多數，除去由德國強制驅逐之猶太人以外，懷希望而來波蘭者亦極多

弘報協會及加盟社募集之 恤兵金之一部 已交于治安部大臣

新京二十八日國通電：於弘報協會，及加盟各社募集之對皇軍，及滿洲國軍警之恤兵金十四萬一千四百四十元一毛一分，一關於其處分上，一任於關東軍小林高級副官，二十八日午後，與森田弘報協會理事長，一同訪問治安部，於平林最高顧問之下，其他同部首腦者列席之下，對于治安部大臣手交四萬，于大臣感謝關東軍，弘報協會，及加盟會社之厚意，同時答以將此槍後赤誠之結晶的恤兵金，即向第一線將兵傳達之旨，由斯一行，受到由平林最高顧問，及其他關於國軍警之活躍狀況，及其他之說明，乃辭去。

法對意覆文 面交意外長

羅馬電 龐賽駐意法大使，二十六日午後訪問齊阿諾外長，手交關於十七日意政府通告廢棄法意協定之法政府回答文，要旨如左；一，法蘭西議會，一九三五年，對法意協定已批准完了，雖未交換批准書，但責任不在法政府。一，在阿比西尼亞戰爭期間，法政府之態度，對德意協定正文乃至精神方面，並無何等違反，法國為聯盟國之防衛，不過參加聯盟所決定之集團的行動，對意國之計劃的敵對

徐州政治建設 已有進展

徐州電 五月十九日蹶散據守津浦隴海線之要點徐州黨軍約六十五萬，而將此佔據之日軍，立即担任徐州治安之維持，同時華八方面亦設置治安維持會，與日軍當局協力着手徐州再建設，作種種之設施，縣其間事績之大者，今後即入於正式的政治工作，向妥當之情勢進展，即將設立徐州道尹公署，銅山縣公署，徐州市公署，前者在維持會內設立各警備委員會，向其準備邁進，大體以舊曆正月為期，一齊成立。

常熟東北方 匪軍已被擊潰

上海二十九日發國通電：日蘇州附近警備軍，自二十四，廿五之兩日，將在常熟東北方白蘭江，蟠踞之態常東匪，加以討伐，敵遺棄屍體二百五十四具，捕虜六，餘者潰走，在此戰鬥，日軍鹵獲小槍百一，同彈藥二萬四千發，機關槍一，捷克機關槍二十四，自動小槍二。

冀省召開縣知事會議 謀各縣行政之向上

天津電：河北省長高凌霨，以全省各地治安早經恢復，為強化清鄉保甲，修築道路，便利交通，使災後農村，救濟人民，復興遺黎，得以安居樂業，俾資鞏固國本起見，特於本月二十六日上午十一時在省公署大禮堂內，召開全省直轄及津海道屬各縣知事會議，出席者除高省長孫秘書長，各廳長以及全體知事外，友邦特務機關長，〇〇部隊代表村野憲兵隊長，平井省顧問等，亦均蒞會指導，宣告開會，行禮如儀後，首由孫秘書長致開會辭，略述此次開會之意義，辭畢繼由高省長對全體縣知事施行訓話，其次更由柴山特務機關長，平井省顧問先後對全體縣知事加以勉言，並叙述黨共為惡以及今後各縣知事之責任等語，詞後由津縣知事李少微致答詞，詞畢全體在院內合影，以資紀念，正午全體並在大禮堂內施行午餐，下午三時起，繼續在大禮堂內舉行會議，首由〇〇部隊代表村野憲兵隊長略述對各縣知事希望事項，其次由津海道尹謝華輝以及各縣知事報告各該地一切狀況，並行質疑問答，最後剿匪反共等治安，因事項過多，加以懇談，有時討論不完，故定於本月二十七日上午十時半繼續舉行，茲特將高省長訓詞及應行報告事項誌左：

訓詞：今天召集省轄各縣暨津海道屬各縣局來省會議，承友邦軍憲長官顧問部蒞臨指導，甚為榮幸，回憶上半年會二次召集縣長會議，所得效果不少，現今時逾半年，各縣情況與上半年多有不同，或匪類業已肅清，或不久即將剿辦，或現正在剿辦中，對於各地今後施政方針，有極須商討之必要，此今日所以召集會議也，匪類已肅清各縣警團，應如何強化清鄉保甲，應如何進行使之維持永久治安，不至如以前兵來匪去兵去匪來之現象，道路應如何修治，使交通得以便利，農村經濟應如何復興，使災後遺黎得有安居之樂，使地方財政應如何籌畫，使縣政逐漸發展，省款應如何籌解，使省縣得雙方兼顧，至匪類向未肅清縣分，亦宜照以上各端，預為籌備，俟治安一恢復，即可逐步實行，諸君身任地方，見聞較切，對於本縣情形亦較熟悉，如以籌畫有案，尚希各抒所見，提出討論，勿稍隱飾，匡本人之不逮，俾謀地方之福祉，庶不負友邦長官殷殷指導之意。

日內閣辭令

東京二十九日發國通電：內閣辭令(二十九日附)
興亞院部長 日高信六郎
興亞院書記官 矢野征記
任內閣情報部委員(各通)
陸軍炮兵中佐 松村秀逸
陸軍步兵中佐 案野島亥知
任內閣情報部情報官(各通)

漢宮秘史 (五三)

尸香十餘里

過七歲妾當死，今必死於此，不可得歸矣，願陛下自愛，宮中多巫蠱氣，必傷聖體，幸慎之，言終而卒，既殯，尸香聞十餘里，因葬雲陵，上哀悼之，又疑其非常人，乃發冢開視，空棺無尸，惟衣履存焉，上乃為起通靈臺於甘泉，按此則與前迥異，並存之以俟考可也。

建章宮之男妖

柏梁臺既災，武帝擬改受計甘泉，越人勇之，謂越俗有火災復起屋，必以過前勝服之，乃作建章宮，度為千門萬戶，東鳳闕，西虎圈，北太液池，中有漸臺蓬萊方丈瀛壺梁，南玉堂璧門，立神明臺井幹樓，輦道相屬，征和元年十一月，上方居建章宮，見一男子帶劍入中龍華門，急命左右收捕，倏忽不見，上大怒，斬門候，發三輔騎士大搜上林，閉長安城門，比戶索之，十一日乃解，巫蠱事從此起矣，蓋是時帝方好神仙，方士及諸神巫多聚京師，率皆左道惑衆，變幻無所不為，女巫往來宮中，教美人度厄祈福，每屋均埋木人祭祀之，又因妒忌恚詈，更相告訐，以為呪詛上無道，因此後宮及大臣被誅者甚衆，建章宮男子，蓋妖之先見者也，

松天醫社 專治淋病 軟性下疳 梅毒等症(收費低廉)
(前住)正陽十二道街路南大同電影院東鄰
(遷移新址)道外中十一道街正陽南校對過

福臨號 皮衣 皮帽 莊
遷移新址 擴充營業 各貨大減價三十天
男女小孩皮棉大氅 各種皮甬皮襖 時式皮帽 呢鞋 蓋皮 鹿皮 牛皮手籠 手套 工務服
備有大宗現貨 定做亦可 工精價廉
新遷至道裏中國八道街路北三十三號
電話七一一六三

晚清人物軼事 126

晚清名疆吏張安圃 老成先見釐重一時

晚清之名疆吏，風骨[illegible]著大。升吉甫相並，而氣象特沉肅著，爲豐潤張總督入駿宇安圃，同治戊辰翰林，轉御史給事中外簡廣西道員，洊升藩臬督撫，辛亥在兩江任，民國後，隱居青津，不問世事，十餘年前逝於沽上，壽逾八旬，遺命辭贈諡褒卹諸典，尤見眞誠。

老袁庚子爲魯撫，保障一方，獲令名，有編爲小說，回目者曰『一身當北道，山左屯兵，』極贊之也。然袁之爲人，機警有餘，識量不足，當淸廷嚴命撫拳之際，頗以違旨爲慮，徬徨未決，時張公爲藩司，告曰，自古未有倚邪術成事者，[illegible]頓悟立定計主[illegible]此一言九鼎，所全

己酉庚戌間，促進憲政，改官制，呼聲極高，各省文電交馳，皆力趨時尚，惟張公特提『實業』『吏治』二大端，衆寀毀迂，適自形淺躁耳。蓋實業興，民生厚，而後選舉可期，寡弊，吏治飭，政治清，而循名可以責實，各時髦官吏所爭者，憲政之名義皮毛，而張公所求者憲政之本源也。其後所謂新制一一行矣，而實效何在，老成先見，可厚非哉。

張公少年翰苑，曾掌文衡，而未嘗以詞華自見。當官持大體，不以鑑察爲明，而人之賢愚，政之得失，莫爽毫釐，故歷膺兩廣兩江之繁劇，措置裕如耳

北京見聞雜記 15

清季太監，權勢威赫，故人多樂就之，而其手續，亦至爲繁難，庚子前京師有畢家，凡欲爲太監者，須先至此，蓋此處專司淨身入宮等事也，待庚子後，則由愼行司辦理，此司計分四十八處，太監一入宮門，因年齡技能，及介紹人之優劣而分執各事，故平步至君側者有之，而以司廚灑掃終一生者亦不在少，最少俸給爲月銀二兩，年米四担餘，最多月銀六十兩，米亦遞增，外更有津貼等，平時在宮，限制無在外所傳之嚴，例如皇帝外出時，僅恭立於側，有事跪奏而已，至於事務係分掌，毫不可亂，其他如有過犯，均歸愼行司處理，亦爲太監掌管，彼等於淨身時，煞費手續與決心，單有司閹割之人，首服多量之痳醉藥，待人事不省時，始下刀完全去淨，經過相當時日，始能平復，此後於小便時，須用一竹管，再經多日，驗後，送赴宮內，由負責人檢驗後，方能派分職務，以能常侍帝側爲最榮幸，當慈禧太后秉政時，隨時賞賜有加，每於新年時，例必演唱大戲外，宮中火樹銀花，笙歌脂粉，李太監話及此時，唏噓悲歎，不禁有不堪回首之感。

各地新聞

一鳴天下曉

發放移民區地價

——手續極爲簡單 民衆甚爲歡躍——

【大同鎭】查本區同德村劃歸移民區，官方當即亟急籌備發價，更爲便民起見，拓殖公司派員協同縣拓政股並協和會縣本部，一同到大同鎭發放此項第一期地價，以資人民便於領取，乃於本月二十一日，在大同村公所內發放，共計二十二萬元之譜，似此發價迅速，又爲人民謀便利，眞是王道之政治，因此所有領款各戶均以發價簡單，手續迅速，莫不喜色感激踴躍不已云。

協和會赴各村 實施宣撫工作

【大同鎭】協和會縣本部，於十二月十八日，派李囑託，會同縣公署干股長，縣農事合作社王先生，到大同村，假中心校地址，招集本村商農民衆，實行講演，宣傳王道，繼續開座談會，詢問民間有何痛苦，談經行，陳訴，詢問的十分懇切，及至次日又赴他村工作，此乃誠屬之善政也。

日光中紫外線

與動植物生命關係極大 人們應盡量設法利用之

日光是一切動植物生命的源泉，動植物的生命，除去需要相當的營養之外，更需要日光來維繫生命的存在。試看生物在缺乏日光的地方，絕不會繁榮的生長，那末，生物中的人類，自然也不能在黑暗的地方，會得到正常的發育，所以日光對於人生，確有密切的關係，茲分六點說明。

一，對於人體的物價代謝的關係，人體內物質代謝，最主要因日光的影響而增進，謝的現象是呼吸，在呼吸的時候，若把由肺排出的炭酸氣，拿一定的裝置計算了去，測定牠物質代謝的度數，就曉得身受日光後所增之量，特別顯著，並且物質代謝物的尿汗，也增加了數量，由此可知，日光能增進人體的物質代謝。

二，對於小兒身體發育的關係，日光對於小兒身體發育的關係重大，夏季兒童的發育比較冬季迅速，北方的小兒如移南方，那末他發育的迅速還要凌駕南方土着小兒之上。還有不會跑的小孩子，老是面色蒼白，就是因爲常常放在屋裏，缺乏日光的緣故，所以日光能促使小兒的身體的發育良好。

三，對於一般人身體發育的關係，住在黑暗的地方，像地底層，地窖深谷等處的人，精神疲憊形容枯槁，如常在日光下奔走，體格就顯特別的強壯，工廠的工人，開鑛的工人，田野間的農人，就是最好的證明，再拿毛髮做例，毛髮受日光的照射愈少發育就愈弱，禿髮的人，固然有種種原因，可是戴帽確也是最大的原因，再拿血液的性狀和血球的數目來說，常晒日光的人，皮膚就著上色，理由是因爲血液，受了光線的刺激，而聚集在皮面，這局部皮膚內，即多血液流通，那末就有多量的血色素，沉着在內，結果皮膚就着色了。

四，對於病人或體弱的關係，現在醫學上對於病人或體弱的人，所行的日光浴，就是應用日光，使牠的活力，深達內臟的治療法

……，通常人常行日光浴，對於健康上當然有很大的幫助，在夏季，身體用日光來鍛鍊，在冬季可以減少感冒，現今有許多國家，常時舉行，夏季大衆營的目的，就是多行日光浴啊。

明天光大戲院 有聲電影院
道裡中國九道街 電話六九五二番

自二十一號映至四號止
新片
新年榮譽獻映
廿一二四日連映五天 早十一點開
恭賀新年
袁美雲 (主領銜)
花女
賽金花華豪此無生畢花金
林黛玉凉淒此無終臨玉黛
王次龍 關宏達 尚冠武 劉瓊 李英（助演）
藝華巨片

舉世公認香艷悲劇
新光影院十八天連映！

平安大戲院 有聲大戲院
哈爾濱道外六道街
電話八九七五五番
今天兩大貢獻
聯華出品悲哀片 桃花泣血記
藝華出品對白有聲 亂點鴛鴦
票價一角五 祇演兩天
新年特選下期放映 三十一日起演
古屋行屍記
新華公司繼夜半歌聲又一部驚人恐怖巨片
紅纓帽紫羅袍 古屋中出現僵屍 驚呼聲跌撲聲 黑夜裏哭喊震天
談瑛 顧夢鶴 主演

國泰 有聲大戲院
哈爾濱道外十六道街
電話…二九八一番
今天放映
聯華公司出品對白有聲
到自然去
加演…亂世鴛鴦
新年特選下期放映
三十一日起演
茶花女
袁美雲 劉瓊 主演
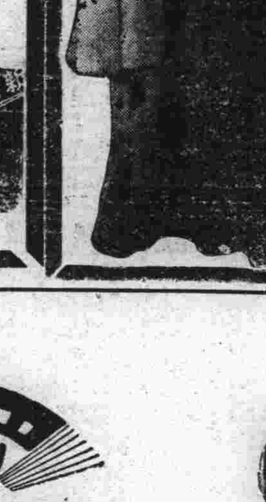
光明影片公司出品 全部對白有聲巨片

亞洲大戲院 （今日開演）
四千金
新年特選明星公司有聲對白鉅片
白楊 黃耐霜 舒繡文 龔秋霞 主演 吳村 導演
下期開演 藝華巨片 暴風雨 一集 文武香球

馬迭爾電影院
明天開演
意大利名片廠豪華歷史巨片
本片耗資五百萬 出動軍隊十萬 人員六十萬 戰馬六千四 巨象五百頭
血染山河

歷蒙各界羨慕稱美之本號的
涮羊肉 什錦火鍋 現已齊備
既酌便吃 喜壽宴會 菜蔬豐富 價目低廉 敬希光顧 諸君曷興乎來 本號不勝歡迎之至矣
永安號飯館
道裏新城大街一四一號 電話五六七三番

華樂舞台 道外十六道街
早演：張桓懋 紫瓷秋 美艷君 張鴻宸 黃喬岩 李盛斌 李香匀 艷陽樓 胭脂虎 桑園會 捉放曹 嘉興府 廉錦楓
晚演：李盛斌 李香匀 董蓋岩 郭智融 全班合演 四本西遊記 三岔口

新舞台 道外北四道街
早演：花秦樓 譚麗華 管紫雲 金鋼鑽 李春元 吳寶 夜審 李香 別子哭 漢殺妻
晚演：金雪芳 白麗霜 花髮鑾 金鋼鑽 李春元 趙紫雲 書囊計 高成借嫂 于公案 烈婦陽

遺失股摺聲明作廢
啓者鄙人領有哈爾濱阜成房產公司第一六〇二號八股股摺一扣不愼遺失無論落于何人之手一概作爲廢紙請該公司補發股摺外用特登報聲明
張東芳啓

關汝欽緊要聲明
敬啓者茲先父文粱公號仙橋生前因乏子女會將汝欽及幼弟關恕尚繼嗣不幸恕弟因病夭殂而先父母亦先後棄養祇遺弱女汝欽一人現雖適人依法乃有承繼關宅一切權限乃近日發覺有人不肖假藉汝欽及先母趙氏名義私造僞章契據等件行其欺騙使兩余衣法追究外茲爲易於鑑別計特將舊章作廢改用橢圓形行書關汝欽三字之水晶質新章以昭愼重所有前用之方形眞楷緩汝欽印及文汝欽印兩舊章並先母遺下之方形眞楷關趙芝印關趙氏印等一幷銷燬無論任何事件統以新章爲憑自登報日起倘再發見有卜項廢章之契約文據等概作無效特此鄭重聲明
關汝欽謹啓

首善醫院
院址南崗龍江街 電話七六〇五番
新設備列下
（一）携帶型愛克思光線機能到病人家中照像透視
（二）晚間尿道科（六點—七點）專治淋病及膀胱諸病

孔氏醫院
分科治療 住院隨意
地址南崗山街吉林街拐角 自動電話六九七二番

大同電影院
今天准演 兩大名貴巨片 全部有聲
歐洲巨戰 敢死隊
（加演）尚武 （司時）奇情巨片
紅粉鐵血 王元龍 主演
（新年特選）下期 加演 狂昏 杜十娘

巴拉斯 有聲電影院
道裡中國七道街電話第七五零四番
新華特選恐怖巨片
明天准演
今天最後一天開演 女少爺

平安電影院
電話四五一二番
…今天公演…
梨花夫人 （兩部聲片同時合演）
王美玉 王次龍 王乃東 王劍心 主演
加演 陸克天國地獄
新年公演 新版 空谷蘭 胡蝶主演 （明星有聲巨片）

濱江省學資貸與規則（下）
省署已制定訓令各縣施行

八，受學資貸與者，有左列情形之一，自該當月之翌月起，其學資貸與廢止之。一，退學時，二，受停學處分時，三，學業不進步或操行不良時，四，因疾病及其他事情，無修業希望時，五，死亡時。

十，受學資貸與者，自畢業時起，以貸與月數之二倍期間內，按月（金額平均）返還之。但在修了後，對於升入師道國民高等學校第三學年學校者，其在學期間內，得猶預返還之。

十一，受學資貸與者，依希望於前條之規定期間內，得以一期或數期返還之，在此場合，將其返還期間，及金額呈請省長許可。

十二，廢止學資貸與者，須在三個月內，將既貸與之金額，全部返還之。但有左列情形之一，經省長許可時，得延長其返還日期，或免除其返還金額，全部或一部。一，上級學校入學時，二，因疾病退學或休學時，三，死亡時，四，因有其他特別事情時。

十三，受學資貸與者，因自身之情形，得隨時辭退貸與金，或將貸與金額呈請減少之。但辭退貸與時，對其既貸與之金額，返還期限及方法，由省長核定之。

十四，受學資貸與許可者，須向該校提出誓約書（書式列後），並妥覓保證人二名。

十五，保證人須以成年男子，獨立經營生活，對於被保證人，能負完全責任者為限。保證人中須有一人住所，在學校所在地者。

十六，保證人之住所變更時，須連署被保證人報告省長。

十七，保證人死亡，或因事故失其資格時，即速另覓保證人，並更行提出誓約書。

十八，受學資貸與者及其保證人，須經由在籍學校長，呈報之文書，（如本人已卒業者由卒業學校長）轉呈省長。

十九，對於省立學校外之學校，在學生或入學志願者，限有特別事由，準用所定各條，貸與學資，但其金額臨時核定之。

△附則：本規則自康德六年一月一日施行。

濱江省農地造成計畫
年次開發預定面積
自明年度起實施入於本格中

濱江省公署，遵諸政府當局產業開發五年計畫，為使省下農產增產遂行之圓滑，除實施養成農業專門人材及種子加以改良外，對於省下農地造成計畫，正在雷厲風行邁進中，該省當局，預定自明年度起實施，趣入本格的農地造成計劃，關於該項計劃中之年次別，預定開發的面積，並入植戶數大體如下：

一，年次別，開發預定面積：查本省除日本內地人移民用地外，可耕未墾地中，較為易於開發之農地，雖可推定為一百萬垧，而本開發計劃上，用為標準之算定面積，即以將來於省內各縣街村組成後，用為街村育成上之經費，合於一垧課以一圓之財源，能由經營本農地所收小作料充之為限度，亦即本省既耕地面積四百二十萬垧，預想於三十年後，可達五百四十七萬垧，該時能為擴充所需之街村費五十四萬圓，（一垧一元）之街村有農地，每垧之純收入，估計為十二元，則必要五百四十六萬垧，然斯等目標面積之速成的造成，既需多數之資金，終不可能，故為當面之第一次開發計劃期間，定為十五年，使之造成較易開發之地區二十萬垧，然此等土地之收買，若逐次購入時，因有徒招地價昂騰之虞，故於初年度，將其總面積開發計畫，按年次剖行之，（起初之三年，則以倡入資金，第一年度二萬垧，第二年度四萬垧，第三年度二萬垧，計造成八萬垧，自第五年度，因借入金之返還，至第十三年度，每年一萬垧，至十四年十五年，則各預造成一萬五千垧。

二，年次別入植戶數：一戶之農地經營面積，因土地之肥瘠，地理的自然的關係，固有增減，約以十垧為基準。而其開發因二荒地，可耕未耕地頗多，故一年為五垧，預定以兩個年度開墾之。故入植戶數，即應於二個年計畫之初年度，將全戶數入植之，按以上計畫之入植總戶數，為二萬戶，依借入金計劃之，當初三年入植為八千戶，其後預定每年入植一千戶或二千戶，再由本計劃之實施，各種農作物生產量，定有相當之增加。茲依康德元年度，國立克山農事試驗場調查最確實之小農經營情態，於本計劃完成後，每年可增產十八萬噸，價格約值一千零五十四萬圓，其累年總計生產量為一千五百四十萬噸，價格約可達於九千萬圓之鉅，以上係屬康德元年穀價低落時之數字，較之現在價格，平均為一四倍，其累年平均價格，可成為一二倍，即按累年平均推定價格之完成，亦可達於一千二百六十五萬元。其累年約為一億元，決非架空的數字也，生產量亦因農產改良之日進月步，於完成年度，量達於前述每垧收量之一五倍，既屬容易，其增量亦可當然期其增加矣。

地畝事務移交稅署
地畝局今日舉行廢止式典
中央及吉林等省署派代表來哈參加

基於勅令，關於哈爾濱地畝管理局，決於本月三十一日，實行廢止。將所有一切國有土地及管理事務，完全移交於稅務監督署管理，自經該局整理殘務中，已定於本日（三十日）下午五時，在道外十六道街新世界，舉行廢止廳式。屆時除該局孫局長，以次全體職員，一致參加外，並有中央經濟部青木金融司長，以次中央代表來哈參加。同時並召請濱江，龍江，吉林等稅務監督署，以及哈爾濱市公署等代表，多數參集下，舉行廢廳式典。並在同人會場，舉行廢廳歡宴會，凡參加廢廳典禮者，一致參加之。至關於地畝事務，向各稅務監督署之移交者，須於來正一月四日實行，舉行事務移交云。

新修正之省官制
自明年一月一日實施

茲因整備，關於開發未開發地之未利用地，並處理移殖民之省機構，自有配置，其所需職員，及省之家畜防疫事務担當者之必要，故定於康德六年一月一日實施，省官制中之修正如左：

一，第一條中，（廳長，三十四人，簡任或薦任），改為（廳長，三十五人，簡任或薦任）。（理事官，一百五十八人，薦任），改為（理事官，一百六十四人，薦任）。（技正，二十八人，薦任），改為（技正，二十九人，薦任）。（事務官一百十四人，薦任），改為（事務官一百二十三人，薦任）。（技佐六十二人，薦任），改為（技佐七十人，薦任）。（屬官一千二百十九人，委任），改為（屬官一千二百四十八人，委任）。（技士二百三十一人，委任），改為（技士二百五十七人，委任）。

二，第十二條改為如左：省置官房及左別四廳，民生廳，警務廳，實業廳，土木廳，國務總理大臣所指定之省，得代實業廳，置開拓廳，國務總理大臣所指定之省，得不置實業廳，或開拓廳，及土木廳，或其一。

三，第十六條改為如左：實業廳或開拓廳，掌管左列事項，一，關於農產事項，二，關於林產，畜產及水產事項，三，關於鑛，工及商事項，四，關於本開發地域之未利用地之取得，管理，處分及改良事項，五，關於移殖民事項，於不置實業廳或開拓廳之省，前項所載事項，由民生廳掌理之。

赤十字社向各縣之
貧困農民分配藥品
各縣分配數量已分配妥當

滿洲國赤十字社，自本年十月一日，即行誕生。該社為求創立趣旨徹底普及，以舊曆年末為機會，向偏遠鄉帶，貧困市民家庭中，無代價分配家庭常備藥品。於日前（二十八日）曾由濱江省支社，預備藥品四種，分為五千份，共計兩萬袋，開始向省下二十二縣一旗，分配計所施之藥品，為萬効膏，健胃錠，解熱散，清涼藥，（仁丹），同時將昔時日本赤十字社分配於各縣旗之救急箱，一律收回，然後將其中藥品充實後，再行發回，平均各縣旗共五十個，藥品分配數目，海倫縣二千五百份，雙城縣兩千份，阿城，五常兩縣，一千五百份，呼蘭，賓縣，肇州，青崗，望奎，共一千五百份，肇東，蘭西，綏化，巴彥，共一千二百份，安達，慶城，木蘭，延壽，珠河，郭爾羅斯後旗，共一千份，綏稜，鐵驪共八百份云。

麻袋業者懇談會
於商工大樓舉行
商議促成設置組合問題

濱江省當局，為使在哈麻袋業者，結成組合，於日前（二十八日）曾由中央派遣，松林特產[illegible]杉屬官等來哈，假地段街商工大樓會議室，招集麻袋業者，舉行說明會。當時由同業者四十餘名出席

稅署昨舉行封印式
道裡外兩稅捐局亦同舉行

濱江稅務監督署，對於一年稅務徵收事務，連日積極之整理，於前始整備完了，因此遂告一段落，因為忙碌之關係，前日乃未舉行封印式，昨日（二十九日）午前十時，遂在該署會議室，由全員參加之下，隆重舉行封印式。同時稅務監督署長孫旭昌氏，對同署職員並有加勗之訓話，至十一時完了，即行休假。至於屬下之道裏及濱江，兩稅捐局，亦於午前十時，舉行封印式云。

加急電報費減價
來年一月一日起實施

電電會社，為謀應合東亞之新情勢，與夫改善刷新日滿華間通信網，早經着手電報規程之改正，而在銳意研究中。現已漸有成案，即自來春一月一日起，與遞信省相協調，即可實施。使發往滿洲內及中支之日滿文加急電報費低減，其以往電報費二倍之加急費，已減為與電報費問題，四分之一，但因此以往之校對電報費，已增為二分之一，蓋同校對電報，需二倍手續也。且外國電報，均已改正為二分之一，此亦為期合理化，與統制故也云。

哈鐵新年祝賀
於俱樂部內舉行

哈爾濱鐵道局新年祝賀式，決定一日午前十時起，由本田總務課長以下日滿俄全體職員參加，祝賀式之順序，首向日滿兩國國旗敬禮，高木庶務係長致祝辭，合唱國歌，本田總務課長致年首之辭，全體舉杯，三呼萬歲，全體高唱社歌，即行散會。

不宜安於今日之成果
應突破此非常時局
因邊境情勢有促社員再努力必要
松岡總裁告全社員

際茲年末之時，滿鐵總裁松岡洋右氏，代表滿鐵從事員，發表『滿鐵之責務愈重大』之言，以告社員，其文如次：自中國事變勃發以來，忽又迎第二年新春之際，其間依我忠勇皇軍將士之獻身的努力，暴戾之中國軍，隨處而被擊潰，今者國民政府抗日之重要據點，盡歸皇軍掌握之中，臨時維新兩新政權之基礎，亦逐見鞏固，行見確立東洋永久和平之大理想，著著實現，此為日滿兩國民，不勝同慶者也，回顧前年事變勃發當初，滿鐵基於使命，而派遣多數有為社員，而赴現地對皇軍之活躍，效一臂之力。此等派遣社員，發揮傳統的犧牲精神，縱發生幾多貴重殉職者，然於不屈不撓，克收所期之效果，而使滿鐵名譽，更添光輝，此實為我等感謝不置者。反觀滿洲地方，雖因中國事變之勃發，而日滿兩國，均臻多事，然產業五個年計畫，著著進步，滿洲國之躍進，誠有令人瞠目者。因而担當，可稱滿洲開發根幹之交通機關，及其他重要部門之滿鐵業績，亦愈呈好況。今年則所管鐵道延長，亦大有突破待望之一萬粁之勢，此誠慶賀之至者。斯皆社員諸子，一致團結獻身努力所致之成果，而為我等的衷心感謝者也。然就滿洲國以觀，鑑於北邊之情勢，以確立軍事上，產業經濟上，平戰兩時之整備充實體制，為當務之急。尚留有交通機關之整備強化，北滿東邊道之開發等，幾多之問題，至於華北則事變後之復興經營，預想有幾倍於滿洲事變後之經營滿洲之困難，因之所課於滿鐵之責務，不可不謂為今後益加重大，滿鐵社員諸士，不宜安於今日之成果，更應益加淬勵，以鞏固突破此非常時局之決意，實為要，希予滿鐵社員諸子，今後更加努力云。

順應產業開發計畫
五年間增建船十萬噸
官私造船所均增資擴大內部

滿洲國政府，已決定買收哈爾濱航業聯絡局之諸方輪船，委託滿鐵經營。但以北滿為中心，順應產業五年計劃，將於五個年間，增建輪船十萬噸，以資松花江中之航行陣容整備強化，達到開發松花江沿岸之產業目的，故除哈爾濱以造船所，盡量加以擴充，而私人方面，亦將有造船所出現，即梅田商會，昔以十萬元經營之造船所，將來增資為一百五十萬元，每年使其能造三千噸之汽船為目標。對於各種事業，明歲春間，即行着手云。

▲▽滿洲國之教育方針△▼

中央民生部，以我國自建國以來，即以振興教育為急務，對於舊政權時代之教育機關，自然整備內容，着手制定教育根本方針之學制，迭經銳意調查之結果，已制定適合於我國國情之學制，於康德四年五月二日，訪日宣詔紀念日公布矣，復於同年十月十日公布學校規程，悉自康德五年一月一日起施行，按新學制，其趣旨體系內容，均適合於我國國情，即以建國精神之明徵，日滿一德一心不可分之關係，東方道德之發揚，國民體位之向上，及實學之尊重為基調，而以養成忠良有為之國民，為根本之方針，更俾各學校體系，各成為完成學校之教育，並避免劃一主義之教育，按地方情形，予以通融性，且一面立於大局見地，圖謀教育之國家的統制，實為我國獨特之制定，再關於教科用圖書之編纂，而俾圖書株式會社印刷發行之國定教科書為原則，同時採用審定，或檢定制度，而選定教科書，以期於國民教育上無遺憾於萬一，再隨同治外法權之撤銷，並行政權之移讓，將向來日本於附屬地經營之滿人教育之全體，及朝鮮人教育，除普通學校十四處外，悉歸於我國辦理，而按所定，各為改編。

哈爾濱四十年迴顧史 98
（轉載）（禁止）

九年一月，改為官商合辦，十四年七月，復改歸商辦。

△股本：股本總額，由十七年度起，計哈大洋三百四十六萬元。

△駐在地：濱江北七道街。

△營業性質：商辦股份有限公司。

△礦區：黑龍江湯原縣東北，距縣八十里，所屬地名石頭河。

△面積：全部面積，為十四方里一千四百九十八畝，又二千六百五十方丈。

△運輸：可分為二○（甲）旱路運輸，公司自築鐵路一百一十里，由礦區起，至蓮江口碼頭止，其路軌寬窄及組織法，與東省鐵路同。（乙）水路運輸，蓮江口設有自築碼頭，煤由礦區用火車運至蓮江口後，即搗裝輪船，直運江口，距哈約八百餘里。

△礦工人數：當春秋氣候暢和，約五千人，至夏冬，或酌減去十之五六，或十之八九不等，但須視其現狀辦理之。

△日出煤數：春秋約日出煤五百噸，夏冬視工人多寡計算之。

△煤質：有火力能耐，煉前所作，皆在煤皮，再逾一二年，至水平線以下，煤質當在撫順煤以上，現在運輸，有旱路有水程，煤密哈埠，須搗至四五次以上，以皮色稍暗，如將來運輸劃一，皮色再好，洵可謂無出其右者。對於建築鐵路，購買輪船，嗣有計畫一部實現。

△狀況：十六年度，獲利哈大洋一百五十萬元。

△銷路：如松花江下游，富錦，三姓，佳木斯，新甸，富城，江省之滿溝，綏化，通河，安達，海倫等處，均有多銷處。哈爾濱能銷十分之六，外埠代售可銷十分之四，將來該項煤，在北滿一帶，能駕各煤之上，亦為意中事也。

△哈爾濱市商會

（甲）沿革：初在清光緒三十一年前，有商人私立之商業公所，三十四年，始依法成立哈爾濱商務總會，設總理協理各四名，議董十五，民國五年，改組為哈爾濱總商務會，設正副會長各一，會董三十，迨十一年哈埠商業日趨繁盛，呈准於馬家溝，新安埠，顧鄉屯等處，設立分事務所，並呈請增加會董，為三十六，十八年依照國民政府公佈之商會法，改組委員制，設執行委員十五，監察委員七，後由委員中選舉主席一，為全會代表。

（乙）會址：詳細章程第三第四兩條。

（丙）職權：詳本會章程。

（戊）職員：分志如左：

第一屆總理 張萬川　協理 郝懋祥
第二屆總理 徐善梅　協理 于衡湘
第一屆會長 徐善梅　副會長 馬寶經
第二屆會長 張萬川　副會長 穆文煥
第三屆會長 連任　副會長 曹文郁
第四屆會長 徐善梅　副會長 穆文煥
第五屆會長 張廷閣　副會長 穆文煥
第六屆會長 連任　副會長 曹文郁
主席委員 張廷閣

在京舉行之全滿冰上大會
哈市選手決定

明年新春三四兩日，於新京西公園，舉行之全滿冰上競技大會，哈爾濱體育聯盟，及冰上滑冰俱樂部，決定派員前往參加，冰球隊，則由白俄俱樂部代表，其餘競技項目，則由貞吳壽永及島寺代表云。

康德五年度
傳染病發生之統計
因防備萬全較去年減少

健康都市哈爾濱，由市及警察機關努力預防傳染病，結果今年度市內發生之傳染病，較之往歲減少。據統計結果，自一月至十二月二十七日止，發生傳染病之數目，流行性腦膜炎四名，窒扶利亞四十二名，猩紅熱二百二十四名，發疹腸扶斯五十八名，天然痘二十九名，巴把窒扶斯十一名，腸窒扶斯一百八十六名，赤痢二百八十三名，疫痢十二名，合計八百五十六名，去年度為九百零九名，今歲則比較減少五十三名，發疹腸扶斯，去歲為二百三十五名，今歲為五十八名，故本歲會有相當之減少。但赤痢之數目，則較去歲增加五十四名云。

十一月份
哈鐵等各驛
發着特產數量
僅豆餅激增餘均見減少

據鐵道當局調查，上月中哈爾濱驛，特產物品，發着數量，計到達總數為三萬三千餘噸，發送量數為三萬六千六百餘噸，與上年同期比較，到着之五萬噸，發送四萬四千餘噸，均呈減少。因輸送關係，與小麥製粉統制等，出貨減少，再以各品目別觀之，到着除雜穀，包米，粟外，其他均比上年減少。就中小麥及發送麵粉激減，欠即大豆亦呈顯著減少，餘均增加，尤其豆餅發送為激增，足證哈市油房業之實績，復形活躍矣。茲誌十一月中，哈爾濱特產物發着數量，與去年同期比較如下：（內為八區埠頭，濱江驛，哈爾濱驛，顧鄉屯，道裏埠頭，八區，馬家溝，香坊，三棵樹埠頭等，總計單位噸數）

（一）到着	十一月	上年同期
大豆	六七二·九	三、〇九〇·七
高粱	一、八七七·一	二、一二一·九
包米	一、七五九·七	一、四四四·三
粟	二五九·一	一一〇·六
小麥	一八、三五六·六	三一、二六八·六
米及籾	八·四〇六·二	八·五七七·六
其他雜穀	一、四六七·七	三·二〇一·五
小麥粉	一九一、四	九·五
豆粕	四一·〇	二四一·〇
豆油	二四·〇	二·五
計	三三·〇五八·七	五〇·〇六四·二

（二）發送	十一月	上年同期
大豆	一·三五五·三	九·二七〇·〇
高粱	七四七·六	六九三·二
包米	一一五·四	六二·三
粟	二·二四六·八	八四·六
小麥	一·七	九二〇·〇
米及籾	一·七〇七·七	一·七〇二·二
其他雜穀	一、四三三·〇	八四四、五
小麥粉	一五·八五三·七	一三·八六六、一
豆餅	三三·〇〇六·七	八·一七七·六
豆油	一·一四〇·四	八三三·一
合計	三六·六八八·五	四四、四八二·六

婦孺救濟所長
由楊秀岩接充
張鏡涵調惠黎

哈爾濱慈善總會所屬之道外北十二道街婦孺救濟所，現任所長張鏡涵女士，經日前慈善會經理監事會議席上決定，調轉惠黎小學校充當教員，其婦孺救濟所遺缺，則由惠黎小學校原創辦人楊秀岩女士接充，現該新舊兩所長，正在辦理交接手續中云。

本報休假啓事

光陰荏苒，歲月不居，茲康德五年度，已屆期末，六年元旦又復來臨，當此年末期中，本報循例休假，故三十一日無報，此啓。

十二月三十日
日出：八點十四分
日入：四點五十七分
天氣：晴，

放送節目
十二月三十日 星期五

七，五〇 國歌建國體操
九，〇〇 氣象通報
九，一〇 格言 職業與朋友均須選擇
九，三〇 廣東音樂 月下先驚 擊鼓催花
一一，五〇 舊劇 孝感天
一一，五九 時報
一二，〇〇 舊劇 玉堂春 楊貴妃
一，〇〇 新聞
一，三〇 哈爾濱 河間大鼓 劉秀走國
四，五五 氣象通報
五，一〇 口零 西洋歌集 風流寡婦
五，二〇 英語新聞
五，三〇 兒童時間 兒童常識問答
五，五〇 兒童新聞
六，二五（哈爾濱）俄國語時間
六，三五 評詞 打羅漢
七，〇〇 政府公報 新聞
七，三〇 告知事項 哈爾濱 新聞
交換放送 天津 講演 滿華
八，〇〇 河間大鼓 脫骨記
八，二〇 流行歌 彈性女兒
八，五〇 評詞 雍正劍俠圖
九，一〇 時事解說
九，二五 新聞
九，三九 寺報
九，四二 氣象通報 明日節目預告
一〇，〇〇 大連 未定

拍賣及拍定期日公告

債權人米、也、牙布洛闊夫 右代理人闊瓦了夫律師 債務人減力尼闊夫依諸見吉 右當事人間之康德四年（盈）第五〇號之不動產強制執行事件將債務人減立尼闊夫所有末尾記載之不動產拍賣如左本件不動產執行官占有之

拍賣之日時 康德六年一月二十日午前十一時
拍賣之場所 哈爾濱區法院
拍賣之方法 投票
拍定期日 康德六年一月二十三日午前十一時
拍定之場所 哈爾濱區法院

康德五年十二月二十三日 哈爾濱區法院

不動產之表示 坐落哈爾濱市中一區商務街第一二三號基地面積四百四十一方沙繩前至商務街後至為特金房（即五五一號）左至依果尼果夫（即九四七號）右至騎兵街 右基地上建築物磚樓房及平房一所計有磚樓一間即高士街二層共二間木房二間倉房二間馬棚四間磚房五間共計房十六間 此最低拍賣價額國幣二萬五千八百六十四圓二角四分整

哈爾濱華豐煙草公司聘請石橋茂大律師為常年法律顧問啓事

啓者本公司今聘請石橋茂大律師為常年法律顧問關於本公司之財產及一切業務等若有不法侵害者由法律顧問依法辦理之特此聲明

哈爾濱市八站中馬路十五號 華豐煙草公司 右公司代表者楊連三

律師石橋茂受任哈爾濱華豐烟草公司聘為常年法律顧問啓事

啓者本律師現受哈爾濱八站中馬路十五號華豐烟草公司聘為常年法律顧問關於該公司之財產及一切業務等若有不法侵害者本律師決依法辦理之特此聲明

哈爾濱市道裏田地街十號 律師 石橋茂

哈爾濱市公告
財稅字第一七七四號

為公告事照得左列失照自登報之日起如逾三個月尚無聲請異議者不論落於何人之手概作無效合亟公告各該市民等一體週知此告

計開

領照姓名	坐落	面積	四至	失照時日
前田政八	太平區太平橋振江街	耕地五晌整	東至雙合盛皮革會社 南至前田政八 西至濱江木材倉庫會社 北至松花江	大同元年舊曆四月廿四日被匪人紛失

康德五年十二月　日　哈爾濱市長 馮廣民

濱江永泰昌緊要聲明

敬啓者茲為敝號永泰昌經理人王樂三因家中有事自己將永泰昌經理之職辭退對於王某身金一切錢款當時清理明白嗣後對於永泰昌生意財發萬金與王某無干至於本街或外城與王某有來往搗借錢款等事由登報日起與敝號一概無干恐未週知特此登報聲明

濱江永泰昌謹啓

公和利

滑冰用品

◀種類繁多▶
◀定價低廉▶

冰絨絨帽·
刀鞋衣褲子

本店在設哈爾濱道裏大街（新城）電話 四七八〇 九八三一

遺失地照聲明作廢

啓者鄙人有財政部地照丘張原熟（十晌〇五畝）熟（四晌八畝三分）原熟（壹晌四畝）熟（二晌）原熟（八畝）共計地十八晌五畝三分以上地照事變時丟失除具保呈請補發新照外特此聲明作廢

巴彥縣天增保高山甲牌一 高洪禎啓

關於霍摩格蘭 (HORWOGLAND)

關於性病聖藥，（霍摩格蘭）向各界詳告如下

（霍摩格蘭）原名爲（HORWOGLA ND），分男用女用兩種，係匈牙利律須德藥廠所製，該藥係用多種內臟線合製成，爲天然的滋補品，更分注射、內服兩種，其功能醫治男人一切性病，如自瀆，身弱，生機頹敗，以及一般之〔性〕生理上之無能，統治奏治，如神，遠超過其他藥廠。

過事宜傳之藥品，女用者，除同樣能治醫上述之病症外，對於經血不調等症，亦有功效，注射劑其功效較速，內服者次之，注射劑每盒六小管，價約國幣四元六角，內服劑四元二角，本埠之各大藥房皆可購得，惟最要者存醫治時期，切勿接近色情之引誘爲是，如病輕者，兩盒可愈，（二十管）病重者，三四盒亦可霍然，注射宜在臀部，不可注射在臂上，以免治事不便，因此藥之精純，太急必使人之生機復活太速，如人不能自制，有易與興奮劑發生同樣之弊端，編者本擬對社會人士，稍具有一些補益之供獻，愛反害之，良非編者之本衷也。語曰；健康之精神，寓於健康之肉體，且每有因生理上之缺欠，而致美滿之夫婦，情感日乖，希望凡有垂問此藥之諸君，按照編者上述之法醫之，前途健康與幸福，當可預卜也

總代理處 哈爾濱道裡中央大街七三三 第一古魯進藥房 馬家溝國課街五六 集民藥房

藥針用法第一盒隔一天注射一次二三四盒每天注射一次藥片每天服用三次一次一斤

●各位醫師注意請賜知地址以便發送醫藥書類

新到大宗熟貨皮張廣告

逕啓者敝行最近由美國運到粗細各種生熟皮張及零碎猞猁腿貉子狐狸腿羊絨剪絨等類共計不下數十種凡做皮衣皮帽等材料完全俱備售價低廉以廣招徠謹此敬告

本行 哈爾濱道裡外國四道街門牌二十一號院內
支行 奉天一經路五十號

遠東皮業公司啓 電話二九〇五

麗霞莊

哈爾濱道外正陽十四·五·道街路南

本號現備大宗湘繡、新年酬贈陞官、遷居、喜壽、開幕等應酬品、隨意選擇、價特克己

民生部備案 哈爾濱協和學院 招生 男女兼收

一・學類・（一）國民高等科一二三四年級每級五十名 （二）日語專修科新生五十名插班生三十名
一・報名・自康德五年十二月一日起至六年三月十日止
一・考期・第一次二月十一日午前九時第二次三月十一日
一・地址・哈爾濱道外正陽十六道街路北八號
一・附則・印有簡章函索須附二分郵票即寄

醫學博士林特菲爾

▲專治淋病皮膚花柳膀胱等病

接診時間聘有滿語翻譯 每日 午前九時至十二時 午後四時至七時

道裏斜紋街五十號二樓第四戶一二號子街中間 電話五二一六〇

哈爾濱馬迭爾旅館

電報掛號哈爾濱一馬迭爾 道裡中央大街一一三號

哈爾濱唯一之大旅館位於最繁盛中心地點

房間 房間不帶浴室者每天由兩元至四元 房間帶浴室並梳粧台者每天由五元至八元 每住過兩星期者按九扣計算 每住過一月者按八扣計算長期住者則抵談價商

飯店咖啡館 備有早餐午餐晚餐價碼低廉如有訂菜及酒類價格亦格外適宜宴會每人由二圓起碼

旅館附設室電影院撞球場酒吧男女理髮

德國醫學博士衛德美

現已返哈照常接診

專門內外科婦人科小兒科花柳科皮膚科產科接診時間每日上午九點至一點午後接診每禮拜一禮拜三禮拜五五點至七點 精通滿語

新遷道裡十一道街三十三號二樓第四戶 電話七二二三九

齊虹打字傳習所招生

學費從廉 打字科（普通科隨時入校 速成科完全科各三十名）

入學手續簡便 日語科（日語專修科五十名 夜課補習班五十名）

新購日文打字機數台 備有清潔宿膳函索簡章附郵票二分 地址哈爾濱道裡外國七道街十一號

失照聲明作廢

領名 趙振 住址同坐落
坐落 六區廂蘭頭甲六屯
照號 吉清字（七五七九
地目 熟地 面積 四垧
四至 東至趙姓 南至道 西至楊姓 北至道

領名 趙振 住址同坐落
坐落 六區廂蘭頭甲六屯
照號 吉清字（七五七八
地目 熟地 面積 七垧九畝二分
四至 東至王姓 南至道 西至趙 北

右記失照自登報日起滿三個月時如無聲請異議者不論落於何人之手均認無效特此聲明 雙城縣長 吳奎昌 5，12，28

專門耳鼻喉科

醫學士連承鼎 現已返哈照常應診

道裡外國四道街二十五號第四戶松浦洋行迤西 電話七八一九

診察時間 每日午前九時至十一時 下午四時至六時 星期日停診

哈爾濱金城銀行抵押品變賣廣告

一、物品名稱 汽油作業燈
一、數量 拾盞
一、物品商標 ▼

上列物品擬廉價出售如有願購者請即駕臨敝行面洽可也

道裡中央大街五八號 金城銀行啟

猶太醫院新按設 愛克斯光撮影機

是歐洲一九三八年最新發明的

撮照內科及骨節各症病像收費低廉

每逢星期一·三·五日照自晚六時至七時止

主任醫師 海立波爾恩啓

德國醫學博士布爾蘇闊夫

專門包治 淋 濁

專門（治療） 花柳科 皮膚科 心臟科

接診時間 午前八時至十一時 午後五時至八時

地址 道裏外國四道街路北三十五號二層樓上

招生 教授裁縫

遠東最優之裁縫學校 裁縫專家薩莫亦洛瓦

新由歐洲返哈決再招生教授裁縫婦女小兒西服及大氅襯衣

願學者速來報名

本校聘有滿語翻譯接洽報名者務請每日午前九時至十一時半過時翻譯不候

本校設道裏十五道街三十一號二樓十一戶

肇州縣移民區地（不在登報聲明）

領名	坐落	地目	面積垧（或方丈）	四至 東西	四至 南北	失照號碼	失照年月	丟照原因
仇寬	伊順十三行二井		二〇〇					
姜華	十六行夾荒		二二五〇					
姜華	同		一八〇〇					
王德會	同		一七〇〇					
王永德	伊順招十三行二井		一五〇〇					
同	同		一二五〇					
鄭憲章	同		四〇〇					

右記失照自登報日起滿三個月時如無聲請異議者不論落於何人之手均認無效特此聲明 肇州縣長 張東璧

紅緞子仙膏

特效婦女暖宮丹・調經養血丸

主治婦女經血不准行經腹痛，血色不正，宮冷白帶，經閉血枯，積聚寒塊，內服調經養血丸，兼用帶藥暖宮丹，諸病全愈。

定價 紅緞子仙膏，定價大貼國幣四元，中貼二元，加料每貼六元，帶藥暖宮丹一付一元（調經養血丸定價一料國幣四元）

良機 購紅緞子仙膏者，均照定價減收一半，加料每貼實收國幣三元，大貼者二元，中貼者一元，另外奉送暖宮丹一付

總發行哈爾濱道外十五道街 金勃先藥房啟

開脾健胃滋補強腎 黃色補丸

（主治） 脾胃虛弱 腎經受傷 早婚房勞 滑洩夢遺 精神不振 善忘失眠

定價每盒一元五角每打十七元今特提出一萬盒作爲減價之品以明其效力而便推廣即現售一元五角三盒十七圓三打外埠函購貨欵先匯照寄不誤

總發行哈爾濱道外十五道街 ◎金勃先藥房

代售處 大德華泰藥房，[illegible] 營口洪春堂，吉林五站，[illegible]

總發行哈爾濱道外十五道街 金勃先藥房啟

失照聲明作廢

領名 蔣織堂 住址同坐落
坐落 七區廂白二甲二屯
照號 吉升字八三〇一
地目 熟地 面積 一五垧
四至 東至蔣姓 南至道 西 北

右記失照自登報日起滿三個月時如無聲請異議者不論落於何人之手均認無效特此聲明 雙城縣長 吳奎昌 5，12，28

失照聲明作廢

領名 關永連（現業主任）
坐落 江北保七間房甲 西北溝
住址 安第三區七間房
地目 熟地旱田 面積 十五垧一畝 分
四至 東至溝子 南至盛忠孝 西至嶺頂道 北至道

右記失照自登報日起滿三個月時如無聲請異議者不論落於何人之手均認爲無效特此聲明 寧安縣長 袁怡霈

失照聲明作廢

領名 車士安 住址同坐落
坐落 吉清五區車家城子
照號 吉清字五二八四三
地目 熟地 面積 六垧
四至 東至坎河 南至王姓 西 北至界

右記失照自登報日起滿三個月時如無聲請異議者不論落於何人之手均認無效特此聲明 雙城縣長 吳奎昌 5，12，29

失照聲明作廢

領名 楊會英
坐落 馬橋河村 住址 太平嶺 穆稜站
地目 荒地 面積 四十垧九畝七分 不詳
四至 東至本地 分水 南至河溝 西 北至山根

右記失照自登報日起滿三個月時如無聲請異議者不論落於何人之手均認爲無效特此聲明 康德五年十二月二十日 穆稜縣長 袁慶澤

失照聲明作廢

領名 慶昌 住址同坐落
坐落 三區正紅二甲五屯
照號 吉清字九七九〇六
地目 熟地 面積 六垧
四至 東至那姓 南至道 西至徐 北至壕

右記失照自登報日起滿三個月時如無聲請異議者不論落於何人之手均認無效特此聲明 雙城縣長 吳奎昌 5，12，28

裁縫傳習所招生

敝所專門傳習婦女裁縫西服男女以及小孩服速成畢業俟或到工廠自立工廠這是婦女們謀生活之幸福如有願入請到

克魯賓尼那 聘有翻譯

道裡大同路二十四號 九時至十二時

哈爾濱天中國民高等學社

國民高等科 一年新生招四十名 二·四·年級插班生二十名

日語修科專 一年新生招四十名

大學預備科 新生三十名 資格國民高等科 限優級校卒業者 大學預備科 限國高校或師道校卒業者及同等學力者

日期（男女兼收）報名由本日起至六年二月十六日止

附設日語普通科 新生四十名（下午上課）

日滿文打字科 新生三十名（隨時報名）

備有宿膳等詳章函索附郵票二分即覆 道外北二道街路西一四號

失照聲明作廢

領名	坐落	住址	地目	面積	四至 東西	四至 南北	失照種類
福順裕	寧安縣第四區天津灣屯	寧安第六區四道嶺	撩荒地	二八三〇一	東鵝蛋山 西分水嶺	南楊姓 北碏子	清丈票
同	同	同	同	九一六七	東分水嶺 西鵝蛋山	南句子 北	同
同	同	同	生荒	七四二一四	東分水嶺 西官荒	南楊姓 北山根	同
同	同	同	撩荒	一二五〇	東 西嶺	南句子 北碏子	同

右記失照自登報日起滿三個月時如無聲請異議者不論落於何人之手均認無效特此聲明 寧安縣長 袁怡霈

●正誤 由十一月二十六登福順裕之失照聲明第四格面積一，二五〇〇係誤應爲一二五〇另行更正

失照聲明作廢

領名	坐落	地目	面積	四至 東西	四至 南北	失照號碼	失照年月	丟失原因
王香齡	馬橋河村三個頂子	荒地	一五〇〇〇垧	東孫德貴 西	南趙德勝 北山坡	憑票換照清字三三二號	大同元年	匪亂遺失
趙德勝	同	同	一五〇〇〇	東同 西	南山坡 北王香齡	憑票換照清字三三三號	同	同
孫德貴	同	同	四五〇〇〇	東趙德勝 西侯俊峰	南山坡 北	憑票換照清字三三四號	同	同
侯俊峰	同	同	一三五〇〇〇	東孫德勝 西王香齡	南山坡 北	憑票換照清字三三五號	同	同
王順	同	同	二二五〇〇	東侯俊峰 西荒	南山崗 北	憑票換照清字三三六號	同	同
盧旺	同	同	四五〇〇〇	東分水 西趙德勝	南分水 北項姓	憑票換照清字三四六號	同	同
宮奎祥	同	同	四五〇〇〇	東溝 西分水	南宋明新 北劉姓	憑票換照清字三四七號	同	同
呂進慶	馬橋河村黃窩集火燒溝	同	四五〇〇〇	東 西山	南朱明新 北嶺	吉林巡按使照清字六七一五〇號	同	同

右記失照自登報日起滿三個月時如無聲請異議者不論落於何人之手均認爲無效特此聲明 康德五年十一月廿五日 穆稜縣長 袁慶澤

失照聲明作廢

領名	坐落	住址	地目	面積	四至 東西	四至 南北	失照原因
關喜壽	九區灣廟嶺前	九區灣廟嶺前	旱田	三十一垧四分	東小河 西陳姓	南楞子 北大道	匪燒
王興齋	九區夾機河	九區夾機河	旱田荒票	三十七垧八畝一分	東大河 西大道	南本地 北陳姓	同
趙潤芝	九區九道溝	九區九道溝	旱田清票	四十七垧九畝一分	東道 西山嘴子	南大道 北山根	同
李紹峰	南湖頭房身甲	南湖頭房身溝口	旱田	六十四垧三畝四分	東宮寶祥 西官荒	南 北官荒	同

右記失照自登報日起在三個月以內如無聲請異議者無論落於何人之手概作無效特此聲明 寧安縣長 袁怡霈

失照聲明作廢

領名	坐落	地目	面積	四至 東西	四至 南北	失照號碼	失照年月	失照原因
五吉公司	葦河縣一區珍珠門	荒地	一八〇〇垧	東業主 西	南業主 北	二六八一八四	大同元年二月	遺失
同	同	同	四五〇	東同 西	南同 北	同	同	同

右記失照自登報日起滿三個月時如無聲請異議者不論落於何人之手均認無效特此聲明 葦河縣長 蔡興吾

哈爾濱聯友自動車學社 招生廣告

一，宗旨：本社爲應社會需要及一般青年謀得簡易而永久之出路起見造就司機專門人才
二，入學資格：凡青年男女在十八歲以上受過初小教育者經口試及身體檢驗合格均得入學
三，教授科目：本科研究修理科
四，設備：本社有新式汽車及各種機械以備實地練習及參考之用學生有願住宿者並有宿舍
五，待遇：畢業後取得司機免許證者本社代爲謀事其未能取得者本社仍負責教練不另收費至取得司機免許證爲止
六，開學日期：十二月二十五日隨時均可報告
七，社址：道裏斜紋三道街十號

本社係最新創立者一切設備均極完全新穎有志青年盍興乎來求新的知識新的技術以便謀得新的職業簡章函索即寄

贈 自療全書

遺〇〇 早〇〇 白濁 白帶 調經 種子

本書共十萬餘言分裝兩厚冊內容有男子遺〇早〇有求孕種子的良方秘術有白濁白帶根治及不能斷根的理由理論異確名貴實驗原方由中央衛生署檢定上海市國醫公會証明倘屬身罹疾患者欲索可剪報附滿郵五分函上海法租界安納金路榮生里立即奉贈 蔣玉堂啓 （濱）

石杜鑫商店

欲買適體美觀的男女小孩現成西服

請至—石杜鑫商店 道裡十二道街十四號 電話二一一八九

新到外國各種毛布呢絨花樣新穎品質優良

仿照一九三八年新式樣本製做西服

自設工廠裁做西服皮帽大氅

並有大種皮鞋 言不二價

失照公佈作廢

領名	坐落	地目	面積	東西至	南北至	失照號碼	失照年月	丟失原因
大東公司李蔭庭	元寶鎮大高力	荒地	垧九〇〇	東六一一號 西山分水	南六一二號 北六〇九號	荒字部照五四三二號	康德五年	途中遺失
同	同	同	一三五〇	東六〇65號 西六一〇號	南六一二號 北六〇87號	五四二四號	同	同
同	同	同	二六六九六	東六一三號 西分水	南六二九號 北六一10號	五四二七號	同	同
同	同	同	二二五〇〇	東六二八號 西分水	南六三五號 北六一二號	五四三五號	同	同
同	同	同	一三五〇〇	東六三四號 西分水	南六三六號 北六二98號	五四三六號	同	同
大東公司李蔭庭	元寶鎮二高力	荒地	四五〇〇	東五九四號 西五九六號	南五九八號 北五八五號	荒字部照五四四一號	康德五年	途中遺失
同	同	同	四五〇〇	東五九五號 西分水	南五九七號 北五八五號	五四三〇號	同	同
同	同	同	四五〇〇	東五九九號 西五九七號	南六〇九號 北五九五號	五四三二號	同	同
耿心一	元寶鎮大高力	同	九〇〇〇	東李公甫 西李蔭庭	南李蔭庭 北本地	荒字照執票六二八號	大同元年	事變丟失
修淑堂	同	同	九〇〇〇	東劉郁東 西李蔭庭	南本地 北高志光	六一三號	同	同
陳廣海	亮珠河富永甲	熟荒地	二三五〇	東王玉山 西河	南郭青山 北徐鳳林	買契號碼不詳	大同元年	事變丟失
徐富德	同	同	二一六二	東徐連甲父 西徐捷三	南溝陳廣海 北徐會禮	清字會照號碼不詳	同	同
徐連福	同	同	二六七二	東傅萬發 西業主	南小河 北張廣仁	清字部照號碼不詳	同	同
宜永江	同	同	九七四九	東崔陞元 西王德興	南河 北王德興	清字部照號碼不詳	同	同
宜珠	同	同	九八六三	東史元臣 西崔生元	南小紅河 北山分水	清字部照號碼不詳	同	同
王寶	亮珠河永甲	熟荒地	二四二一	東張俊生 西趙俊雲	南河 北	清字部照號碼不詳	大同元年	事變丟失
崔振山	長安甲	同	九〇〇〇	東全廣江 西大東公司	南馬一凡 北金福海	荒字部照號碼不詳	同	同
張義	太平甲	平地	三一八〇	東亮珠河 西大道	南張廣仁 北姜恒福	買契號碼	同	同
徐永春	基保九寶河	熟地	一五六五	東汪景秀 西本地	南李占鰲 北于朋九	買契不詳	同	同
沙振東	珠河保長發甲	熟荒地	六七九〇	東甸心 西分水	南劉季佩 北沙振舉	買契平字九〇二號	同	同

本記失照自登報日起滿三個月時如無聲請異議者不論落於何人之手均認無効特此聲明 5，12，13 珠河縣長 宋天人

失照聲明作廢

領名	坐落	地目	面積	東西至	南北至	失照號碼	失照年月	丟失原因
孟昭明	伊順招八行六井	浮多荒	二八一二〇	東王振福 西孟昭喜	南宮文國 北大界	不詳	大同元年	被匪損失
孟福太	同	同	四五〇〇	東孟昭喜 西于海	南宮文國 北孟昭喜	同	仝	仝
孟昭喜	同	同	二八一三〇	東孟昭明 西于海	南宮文國 北入界	同	仝	仝
趙利生	伊順招五行六井	浮多下等荒	三〇〇〇	東李欽英 西官城	南取萬金 北官城	同	仝	仝
谷清海	伊順招十三行六井	原領荒	二二五〇〇	東宋茂春 西谷清田	南宋茂春 北谷清海十四行六井	同	仝	仝
谷清成	同	同	二二五〇〇	東宋茂春 西十三行五井	南谷清海 北十四行六井	同	仝	仝
何承金	平字五井	同	一二〇〇	東何永福 西劉志君	南何省三 北劉志君	同	仝	仝
同	同	同	八三〇〇	東劉鳳五 西閻家和	南何永福 北李有	同	仝	仝
徐雲閣	伊順招五行三井	同	三六四四	東張永田 西孫祥	南高玉亭 北六行三井	同	同	同
韓鳳	安字十七井	同	三七〇	東王吉榮 西莊餘學	南王吉榮 北莊餘學	同	同	同
李陽春	簽字段肇字九號	原領荒	一一九二〇	東王喜林 西李陽春	南林富山 北張文山	不詳	大同元年	被匪損失
張德海	伊順招鎮	頭等街基	四〇〇〇丈	東尹鳳山 西梁成岫	南公長義 北蕭振湖	不詳	同	同
張殿甲	舊城基	二等	二七〇〇〇	東崔振鵬 西邵鳳陽	南胡同 北王夢和	同	同	同
孫才	肇字二十八號	績放官荒	一〇〇〇	東彭守彥 西鐘百慶	南彭守彥 北王作鈞	同	同	同
李蔭堂	同	同	四五〇〇	東毛文鐸 西安仁堂	南官荒 北五號	同	同	同
徐永生	安字十四井	原領荒	一六三五	東徐毓林	南張有 北徐印田	同	同	同
劉文沖	八行二井	清賦熟	三九五	東劉運德 西程喜	南井界 北劉文汗	同	同	同
同	同	同	四五三	同	同	同	同	同
同	同	浮多荒	六〇〇	同	同	同	同	同
同	同	原領荒	一八七二〇	同	同	同	同	同
劉聲遠	舊城基	三等	四三八〇〇丈	東李雨田 西胡同	南王海山 北胡同	不詳	大同元年七月	被匪損失
李雨田	仝	同	一四六〇〇	東葉榮久 西劉聲遠	南連成堂 北胡同	同	同	同
王海山	仝	同	一四九六〇〇	東馮德占 西胡同	南胡同 北劉聲遠	仝	同	同

右記失照自登報日起滿三個月時如無聲請異議者不論落於何人之手均認無效特此聲明 肇州縣長 張東璧

天津國醫函授學院 免費招生

本院開辦七年[illegible]證成功函索詳[illegible] 明中醫原理鉛印講義通信教授負責指導保[illegible]號路義慶里八號本院

醫林介紹

◎小兒不能針藥者注意

專門 推拿小兒科
官准推拿小兒科 欒樹庭
道外中五道街路東九號
借用電話二一二八番

德國醫學博士 伊乍阿克
道裡斜紋一道街五號
電話五三〇四
專門眼科
接診時間晨九至十下午三時至四時半

大明眼科診療所
女醫師 趙守信
道裡外國七道街二十五號
治療時間 上午十時至十二時 下午三時至七時
禮拜日僅上午應診

醫士周闊五斯及
道裡外國六道街八號房第三戶
電話三三八八
專門耳鼻喉科及外科
接診時間晨十時至十一時 午後四至六時

醫士壽爾泰斯
石頭道街九十五號二層樓
電話三一三五
現已返哈照常應診
專治內外科及婦女科

專門眼科
海北眼科醫社
道外正陽八道街路南
癆疾眼並二目失明 門診免費

醫士渥洛布林司基
道裏商務街二號第一戶
電話二四五七
專治 內科小兒科肺結核
接診時間 上午九時至十時 下午五時至七時

凡吾 皮膚花柳小外科 科醫院
哈濱道裏中國頭道街二十一號
電話四二四一
院長 曾任哈醫大學校 哈市立醫院醫長 南滿醫學士 劉德新(凡吾)
診療時間每日上午十點至一點 下午三點至六點 星期日只限上午

女醫士石闊夫司喀牙
地址十四道街三十三號郵局隔壁電話七一九二
專治婦科產科內科
接診時間午後三時至五時
大安街五十五號德國醫院九時至十二時

●專門婦科花柳科
女醫師 減力尼闊瓦
應診時間由午前九點至十二點 午後四點至六點
通效滿語
住址 道裡外國三道街十八號院內樓上

田沛恩 痔漏專科
午前十一時開診午後六時止 患者親臨爲治
地址 哈爾濱道外正陽街四頭道街門牌十九號院內十二號

醫士愛佈什甸
道裏外國七道街十三號
專治內科各症
接診時間十一時至十二時 五時至七時
電話三七七五

女醫士吳蘭諾司喀牙
專門婦科及產科
接診時間十二時至二時 午後三時至五時
道裡面包街七十六號
電話四二一八號

醫士林德爾
道裏十四道街五十三號 郵局隔壁電話三六〇四
專門 產科及婦科各症
接診時間自八時半至十時 午後四時至六時

漢醫馮慶文 專門外科
接診時間早九點起至下午一點止
道外承德街南頭路東三七 廣生堂馮記

小兒科內科專門
徐新華診療所
並治鴉片煙癮定期戒除
醫師南滿醫學士(徐桂藩)
地址道外北九道街路西

鳳石內科醫院
道裏中國頭道街二十一號
醫師南滿醫學士劉鐵城
專門 內科
診療時間每日午前十時至一時 午後三時至六時 星期只限午前
電話二二五八

醫士伍拉赫
道裏砲隊街一一三號
電話四九八一
專治內科並神經心臟病 電療
接診時間晨九時至十一時 午後四至六
聘有滿人譯

助產士王希轍
遷居上號安埠街一三二號(道德會東側)
隨時接產

濟世醫院
內科 小兒科 京都醫學士金斗鍾
齒科，齒科醫學士金殷鍾
時間 自上午九時至下午四時
道外北頭道街七十四號
電話九·二八六一

明明眼科醫院
哈爾濱道裡中國頭道街
電話七五一〇
醫學博士石增榮
施白內障復明手術 斜視美容手術
住院有各等病房
疾病問答(須附足…索者)

小兒科醫院
南滿醫學士德國小兒科專門 吳鏡波
本院道裏中國頭道街十一號照常施診
診療時間上午十時至一時 下午三時至六時星期日下午休診

花柳病專科
慈醫生醫社
地址 道外北七道街路西 電話[illegible]

東尙齒科醫院
東京日本大學齒科醫學士 黃東尙
治牙拔牙鑲牙口腔外科齒牙矯正
上午十一時至下午六時止星期日休診
道裡外國八道街拐角
電話四一四六

治牙之處
道裏十四道街三十九號 郵局毘鄰三樓三號
每次診經二角藥費在內
鑲牙補牙科僅取產材料費
醫師經驗宏富手術精無痛苦

通濟醫操用歐美材料俄牙
醫皮里坂七克，敖格列子
乜死，鑲牙吉諾福金鑑啓

專門牙科醫師 列，阿，柴木
曾在亞陸格斯及愛魯缶任醫師十六年
道裡馬街十九號房
接診時間上午九至一 午三至七星期日十至一下

哈爾濱景陽街平安電影院南隔壁東亮齒科醫社
日本齒科醫師專門 劉東亮
街外正陽十一道街大同電影院對過東亮齒科醫社新開紀念治牙拔牙鑲牙減價

齒科醫師 劉鳳書
應診時間 每日上午十時起下午二時止
道裏中央大街四十二號一戶

牙醫此王別立
治牙摘牙鑲牙
接診時間午前九時至一時 午後三時至七時
砲隊街三十五號大安街拐角

牙醫 亞陸哥斯及愛魯蔓
創設於一九一五年
道外國三道街七十一號中央大街拐角電話四八〇一
應診時間晨九時至二時 午後三時至六時星期日十時午一時

齒科醫師 李蔭成
新設 電氣治療各種牙症 ×光透視照像診斷
一般口腔外科 治牙拔牙鑲牙
應診時間上午八至一 下午三至七星期下午停診
哈濱道裏外國七道街五號

齒科醫士 陳素梅
貧人免費治療 鑲牙只收材料費
道裡外國七道街三十六號路南四戶

牙醫士鑲牙 馬子果倭依
道裡中國四道街十一號
自午前九時至十二時 午後自二時至六時

胃痛良藥 諾餌妙散片

ノルモザン

胃痛之對症及根本治療

◬**保護胃壁** 諾餌妙散片之主成分、能掩蔽胃粘膜之全面、以隔絕胃液對胃壁之刺戟而得使胃內患部或潰瘍面從容就癒。

◬**抑制胃酸** 諾餌妙散片能吸收過剩胃酸、以降低胃內酸度、一方面又能收斂胃腺、以抑制胃酸之過度分泌、而減少刺戟。

◬**鎮止胃痛** 保護胃壁與抑制胃酸、本係治療胃痛之拔本塞源方法、加之此劑另有止痛成分之配合、故益有鎮痛之效。

【主治】胃酸過多 胃內痛 胸痞塞 嘔酸 胃潰瘍 胃炎 噯氣 便秘 酒醉 船車眩暈

【包裝】
大粒 六片 一八片 四五片 九六片 一八〇片 三六〇片
小粒（新出品） 七二片 一八〇片 三六四片

詳細說明書及醫師實驗報告另印成冊函索即寄

各大藥房均有經售

株式會社 武田長兵衛商店
總行 日本大阪市東區道修町
支店 奉天市春日町十三番地

38(5)97

良品廉價 商品豐富

自十二月十一日起三十一日止

全店總貨贈彩 歲暮大出賣

買足三圓錢貨贈福引券一枚(即彩獎)

出彩康德六年一月八日當日即店對彩

福引券獎目

頭彩(十份) 金壹百元 滿興儲蓄券
二彩(二百份) 金十圓 登喜和禮券
三彩(一千份) 金五圓 登喜和禮券
外彩(所有全部) 金五錢 登喜和禮券

登喜和

電話代表三四一六一番

肺癆病吐血急効藥

▲趙氏肺病咳嗽藥主治▼
此藥專治青年肺癆咳嗽三期以內大口吐血痰中帶血鼻中出血五勞七傷肺癆
肺癰肺管炎肋膜炎骨瘦面黃以及老幼四季咳嗽痰喘春秋犯病屢服普通醫藥
經年不能除根者速購此藥輕者一二料重者三四料准可去根永不再犯詳
細說明書在本街代理店奉送總行奉天大西關月窗胡同精業堂
外埠代理處——永德堂……恒泰德……四盛和）道裏——永慶堂……仁壽藥房）雙城——嵘昌德
天育堂……好生堂……永茂堂）裏道——永春堂……恒興昌）城——洪順隆
◎濱江總代理處 道外協天西藥房 桃花巷震興源

佩服活神仙遠方通信求卜糧行漲落難題慘案算盤占卦靈應如響比他人不同

卦◎目新求差可盒闢。竟家謝山鳴

鳴謝哈遭外正陽十五道街天然命舘替目大術士周子良先生神卜驚人
▲禍福由命絕非意料夢想所及
ㄡ余張福山現居新甸北二十里北濟子，舍弟張玉
去歲曾向哈天然命舘通函大批八字，經周術士將巳往大運流年批斷靈確直如目見。又批玉山。今歲流年春夏令頊碎巳極，必有意想不到及縲繅之災禍、務宜
慣自守，少相交往爲妙，不料今春果應周先生之言而肇生禍事爽。緣因舊歷四月二十一日舍下欲蒸黃米面豆包，派玉山往鄰居裴振東家借用石磨磨面沿値裴
石磨正自已磨面使用中，蓋亦蒸豆包爲餐也。玉山磨未借妥乃行歸家，熟料裴家豆包蒸熟後，先由二ㄗ姓偃備人及外來討眼之老翁食用，不知爲何三人吃完
皆鶩命，居家正驚疑間，又來串門二人見豆包光滑圓潔不信有差，各嘗數枚亦行死去，此後裴家愼會乃誣言玉山曾來借磨有謀害行爲，遂於賓縣控官成認奐
余嘗又赴周先生處占卜斷言第一審恐有敗訴，二審是非大白，雖龍勝訴但須多延日期耳。由此可見凡事由哥，並周先生神術靈驗無雙異活神仙也。 ㄡ余呼
河北東陸家窩棚劉文魁今春曾赴周先生處占卜批命，先生斷言夏季破財六畜不安，當未實信，不料七月初六日夜半二句鐘覺來強徒將作活人嚇綁，以棉被瞭
，窃奪驟子五四，馬一四而去，余至此始信周術士斷卦靈驗。乃又往占卜求籤先生鐵詞斷曰犯至近小人兩個勾串，一二日內馬必逃回一四，其餘逃向東方，
獲半數。果然次日失馬由東方逃回一四，由此可證先生神卜極驗，一語不爽也。 ㄡ本外埠錢糧行業客人時往占卜周先生將去今歲每月行情梭節氣推斷毫無
錯，各人獲利不少，由此可知存空及頂卯之期按卦而行必得巨金，達卦而作必歸失敗故此鳴謝。永生厚，大來峻，三羨，三井客人爲具。●又該舘外方去信
卜規韋：卦爻六次，以下往上厤面點清，書明何日，周何專體，先匯金二圓，問事兩種連占二卜匯三元，重要閒題，請註明爲官爲商，及求舊事進步，或閒
事成否，謀事在本埠或外方與他人代爻寫明長平囊，如談八宇動靜知巳往未來，生辰日時報得不差，家庭老幼人口言明備察生尅，問丟失逃走失物日期地點
商住戶及人口寫明詞懸勝敗，間病有無危險請醫何方指明，空函恕不答獲，郵票十足通用雙方掛號。
鼓舘價目◎大批八字一生運氣好歹減價二成二十元十天批妥。中批流年代月令十五圓七天。草批十圓六天。大合婚妨碍有無四元。小合婚二圓。擇吉四圓。
費先交不失信用本埠算命面談三元。間卜求籤按外埠減半價。命卦合參五元。日鮮男女人士皆可通信卜疑。記者在先該舘睹見先生斷卦不比另人不同

◎請看：山西堪輿大六壬神卜張青雲奇卦

山西張青雲先生。乃堪輿家之名士也。深得術學奧妙。善知過去未來，天文，地理，人事。星移斗轉。尤善推測。大六壬之。天道，地道，人道，之出奇。如市面錢糧之漲落。求謀之成敗。階級之進退。婚姻之美惡。病人之生死。至於大批八字。選擇吉日。合婚嫁娶。凡疑難有不可解者。而先生之神卜。誠效一言決定。判斷明晰

舘址道外北小六道街青磚樓下

介紹人 張子亭 楊壽臣 梁繼武 白燊五 劉樂亭(全啓)

同茂東機鋸工廠廣告

本工廠開幕以來以往歷史久爲各界所洞悉茲爲精益求精以附惠顧之雅意起見又添設各種新式鋸機所割材料平坦光滑較昔日尤爲精緻對於各種建築材料厚薄板料大小方子灰條鋸末板皮燒柴各種木箱及箱料無不俱備批發零售價值從廉外城定購車站交貨定期不悞代割鋸口價廉路小不唯迅速且多出料如蒙惠顧不勝歡迎之至

雜貨商店

新到各種新花綢緞呢絨棉布人絹
雜貨無不俱全批發零售格外克己

火鋸總工廠 道外東江堤外振江街第一號電話(九)二六四二號
火鋸分工廠 八站南木廠方長街一三六號 電話 三九三五 三七六四號
火鋸總賬房在雜貨商店內 道裡十二道街三九號 電話四二九七 六一七三號

中央日滿學院

哈爾濱(中國三道街)

募集日語中初等專修科生徒 男女兼收

一，報名十二月三十一日起
一，學額日語中等初等專修各四十名
一，手續入學時先填寫入學志願書繳二寸半身相片二張
本校爲便利外埠學生起見特備宿膳
一函索簡章附寄郵票四分

(玉)(泉)(留)(趾)

鐵川

(一)登峰造極
那山比這山更挺高峻峭！
也許還沒人攀登過？
從我們來的朝晨到晚上，
××××××
厄弗爾士的耳孫不如那管是喜馬拉亞一隅？
知道後來，如此也不易呢！
×××
我們滿足了，
看已經够人寸馬豆，
翔然自豪怒目視着——眸子下的一塊天地。

(二)意外收穫
——寂滅消逝了一天而已——
意外的，朋友遞過來酒瓶，
瓊漿澆開快樂心花，
山頭草也隨風俏舞。
×××
朝還青絲暮便雪，
一滴何曾到九泉！
身下野菜也會蒙遮百年後的骷髏。
暫將金樽霽愁眉，
伸回意外收穫的忏祝。

(三)想起去年來
1.到龍潭——
任誰也有一朵鮮嫩含苞的—『夢』，
委頹也算可憐，
讓她還是怒放了吧！
我心靈喁喁底私語；
龍潭山上有龍潭，
溢滿希望，
擢取些甘汁來潤澤我欲放的花兒！
也到底枯衰了。
(宇宙裡恐怕不易實現)
灰爽的望着山麓背影夢的花又惘然一現。
(不久幻失了。)
〔紀念着去年一個秋天〕
…未完…

松陽詩艸

松陽山人著 [一九七]

無題 (中)

萍飄絮泊可憐生 浪跡難回濁世情 惜綠憐紅最有意 敗花殘柳不勝情

[illegible]劫灰 猶思舊夢可重回 一生哀怨無着處 應有歸魂月下來

記否春遊野浦西 池塘風暖柳陰低 戲將綠葉當紅葉 笑擲清流說未題

嫣然一笑暗多情 放落珠簾下鍵聲 咫尺幃燈還睡否 惹教偷看到天明

青梅竹馬是兒時 轉眼十年去後思 妾已有夫郎有婦 個中滋味兩般知

天涯回首繫離魂 人海滄桑事莫論 好會尙期遲暮日 少時舊話可重溫

柳攏燈火月梢頭 鄰院黃昏人語幽 暗聽款關驚乍見 半低頭笑半含羞

迎坐燈前忽暗猜 翻疑人似夢中來 相思閱盡方相會 天上凌波洛浦回

杏頰酡紅鬢髮垂 解衣香暗透重帷 春深暖閣銷魂夜 記否更闌語密時

當時意緒渺難尋 未解推敲兒女心 祇是憐才兩相悅 此情愈覺過來深

三生石畔渺前生 遇合今生記未明 離恨天終無處補 怎能重續舊時情

漫道情長誓未忘 年華送盡舊時光 而今果使重相見 共話燈前亦暗傷

「夢裏情人」

凌峻

路上的車馬，仍是不斷的來往奔馳着，好似一點兒夜之來臨，沒有關係於它們的工作。這是都市的黑夜。都市是不分晝夜的，可是人休息的時間，是那麗大的舞廳，咖啡館，電影院，戲館，圈裡，現在正是顧客光臨，彩燈高懸的狂歡消魂的時候。

這時，在這都市的一角，一個較靜幽的地方，一個斗室裏，一個穿着學生制服的妙齡少年，他呆站在大玻璃窗的近邊，一隻手撑在窗子橫邊，一隻手拉着窗帘，一點兒也不動，呆呆的望着這偌大的都市，光怪陸離的電燈，大跳舞廳裏出入的婷婷舞女，拖曳的綢衣，綢衣裡隱顯着曲線的腿的輪廓，披在腦後的長長的捲髮，神經質的他好像嗅到脂粉與異香。他陶醉了。愛之神賜給他多情的美妙期了。在這青春的心意，他的精神有些昏沉，在含情脈々的心房裡，好像水的波紋微微在動着。他憧憬着柔暖的胸懷，媚人的微笑，羞澀的倩低吟的絮語，影……。他開始覺到他需要一個姑娘，需要一點異性的安慰和忘我的沉醉。他清楚了目光再看，馬路上的電燈好像稀少了似的，已不是那樣的喧囂。夜已深了，從遠遠的郊野傳來一陣陣的犬吠，儉少年也好像有些倦容，懶懶的放下那咖啡色的窗帘，不自在的伸了伸倦了的腰，夜是漸深了，夜悄悄的征服了這個諾大的都市全體。—未完—

長篇小說 似有緣 〔二四七〕

〔黃賢著〕〔禁轉載〕

第六回 顛倒迷離愛神弄巧 纏綿悱惻情網擾人

共網球場』的牌匾，繼續說道：『當然可以的，不然爲何要名之爲「公共網球場」呢？既名「公共」，自當任何人都有權使用的了。不過，我對網球這種運動，已許多時候不會玩了，怕是玩不來啦！』蘭馨道：『不要緊，反正我們也不跟他們玩，咱倆對一塲好不？』玉瑚道：『那如何能成？我怎能賠您？』蘭馨因爲球癮犯的太厲害了，再也忍耐不住，所以極力慫恿玉瑚道：『不要緊，我的手法足能對敷他們，我們先去熟熟手，等手熟時再和他們正式打，只要您給我助威，包能贏他兩個「格姆」，顯顯咱的手段。走，進去。』不等玉瑚同意，便拉了他由角門進去，先到看守球場人員辦事房裏，詢問使用手續。結果由蘭馨交了兩元錢的使用費。那管理員給取出兩把拍子，兩枚毡球；遂送她二人入場。塲中的男女二人，原來也是他們場方的人員，見有外人來，便各閃到旁邊去了。蘭馨看了看他們，却向那管理員說道：『這兩人如果願玩時，可以請進來和我們一同玩，好在我們祇兩個人，不够佔塲的。』那管理員笑道：『當然可以的，只要您願意。』於是用俄國話向那二人說了幾句。那兩人也同意，立時又復加入。四個人分作兩組，那兩個俄國人一組，蘭馨和玉瑚一組，兩邊互相握一握手，蘭馨脫下大衣和上身洋服，搭在網柱上，便開始和那兩個俄國人，練習長抽了。而玉瑚却爲了難，他若脫下大衣和衫子，裏邊雖有背心和短褲，但究覺袒臂露腿，有些不雅，還裏本是公共場所，柵欄外有許多人圍觀，比不得在學校裏，可以隨便些。待要

舊東北名人軼事 [二三二]

本文有著作權，嚴禁轉載，一俟刊佈完竣，即以滿日兩國文字鴛版印書，發行問世，以公同好，無論何人，不得翻印抄襲，侵犯本作版權。特此謹啓。

些按耐不住，連着，又道起歉來。張桉使笑道：『沒有關𠌶，東西已經找回來了，還有何說道。嗣後督飭手下人等，努力防止。不再有此等翦綹的劣風發生，就是德政在民了！』孫處長聆言之下，唯唯而退。次日帶領尋還失物的，二名巡官，一名巡警，來進謁張使。果然，話符前言，當面嘉獎了許多，作事勤勞，肯負責任的話。隨後又每人均獎給了五十元大洋，以示策勵。各警官等，遂千恩萬謝，告辭而去。第三天，張巡按使，接任視事。各文武將吏，均赴省署晉謁。大家依次拜晤，談過幾句話，告辭走出之後，單留孫處長在會客室裏，却不知爲着何事。未幾，賓客散盡，室內無人。張巡按使，却板着面孔，向孫處長說道：『鄙人丟失文件，告知處長，晝夜工夫，原物找回，……人員，辦事勤勉，……責任，可見一班。本人訓勉有嘉，特予獎勵。貴處長認爲此事，辦理得適當否？』孫處長一聽，認爲是巡按使，誠心誠意。嘉勉自己，和手下警官。方在離席稱謝，再拜爲禮。不料，張桉使却將桌案一拍，大聲喝道：『吠！你以爲這件事，眞是你手下人，辦事出力嗎？其實我全知道！你們對於失物，找尋得敏捷，勾通竊犯的嫌疑越濃厚！還用我細說嗎？』孫處長方在辯別。張桉使又冷笑道：『得了，別個不用講。請您把尋回失物的經過，向我述說一番，就可以証明，事情的……』

……身來，沿沿不絕的，講說經過。極力分辯，在職警官，絕沒有勾結綹犯，侵害商旅的毛病。張桉使一聽，更不多說，淡淡的言道：『得了，一切也不用講。您把昨天我頒賜獎金的，那幾名警官。都傳喚來署好了。』孫處長無可奈何，應命而去。當日下午，便將尋還失物的幾名警官，一齊招集來署。聽候吩飭。不料，張巡按使，進謁張使，會見了這幾名警官，並不談論別事。只是轉到了另一間會客室裏。同上午一樣，招請他們，一個一個的分別走進房裡。詳細述明尋得失物的……。同時，并派遣一……，備妥筆墨。在……

張巡按使查明各警官勾結綹匪事實當面諭令辭職

私生子 (續)

丁寧

我看着老人的樣子，像把自己的心擲在刀山上那般難過，我扶老人，我給他跪着，我祇希望他站起來，坐下，打我罵我，甚至用刀一把刺死我，我都甘於忍受，那知不但他沒站起來，他仍舊跪着，而且說：『我那敢！別說不是父母，就是殺人也得償命呵！你不打我，你不罵我，我還不知足呵，我還敢打你罵你！小祖宗，你離開我吧！』『爸爸！你這麼老了，』『老是我的命，死也活該！我也不是你爸々說；李承恩，我聽姜醉鬼的李承恩，我才是姜醉鬼，你爸不是！那一天，我出去吃了喜酒去，我是姜醉鬼擇折了腰——你推的吧——沒有治好是去給！』『爸爸您眞他送終——』『老頭兒忽要我走嗎？』『別管地睜開了眼睛！』我說什我！你得走！』我死了，麼！老太太爲我死了，姜醉鬼爲我死了，我有什麼可說！我看着倔老頭兒的樣子，我不願意再停留了，我不願使老人因爲我，在他旁邊氣死！愛我，我看我走了！』站起來，『爸爸跑了出去。這時，已經傍晚了，陰霾天，吹着風，是那般地冷，前邊很暗，可是可以走，能有什麼路可以給我走呢！(完)

初戀的喜劇

西歐中篇 逸肯頓作 宜人節譯

二，進展的病徵

凡有一花一葉或零星什物偶與潘小姐接觸過，或潘小姐曾其接觸過的，皆是威廉博物院所適合收藏陳列的寶貝。所可惜者，其所藏品，縱愈聚愈多，然皆大同小異，恐屆秋間，盈箱滿篋無非三幾種東西，衡以『物罕爲奇』，『異樣爲貴』之玩古董原則，則其博物院之價值未免不高耳。

威廉的書桌是放在一個外窗之前，窗中種種雀鳥飛聲鳴聲均自此窗奔入，但對于威廉此時的情態大爲不合。伸首下視，他一眼看見三隻低等動物在草地上蠢動。其一是老詹；他正在那裡割草。其次是吉利；牠是採取一個臨時的姿勢，全身成一三角形藉以施用後爪抓牠的耳朵，同時牠目不轉睛的注視着那第三隻動物。那第三隻低等動物，不是別的，即貞兒是也。她一手拿着一塊滿敷糖粉的餅乾（今日口味變換了），慢慢地但是堅毅地咀嚼，全不覺得其身旁目瞪口呆以恨以妒直至悲憤欲絕之吉利也。

校址：哈爾濱道外正陽四道街口拐角樓上

市署立案 **健生簿記學塾** 招生廣告

本學自開課以來畢業各生四百餘名無不成績優秀均有改換新式帳之能力本埠巨商無不畢業於本學

現續招第十八班新生以及實習班

●免費函授班康德六年一月五日同時開課男女兼收
●歲末優待 歲末優待第十八班學生畢業考試前三名者發還學費並代介紹職業
●本埠巨商萃華金店曾在他學畢業後又來敝學補習望學簿記者注意
●十二月三十日起至一月二日在本學教室內開成績展覽會歡迎各界參觀
●本學主任曾任本埠巨商義增信全體簿記教師如本埠協昌仁油坊東和油坊與大糧業均經敝學改換新式帳簿有願改換者可來面談

(哈埠唯一)(並無分所) 道外中七道街路西

市署立案 **哈爾濱簿記傳習所** (前稱哈爾濱簿記學校)

續招第四十六期男女新生 ●十二月二十日開課●

本校創設四年每月添招一期已至四十期畢業逾千人凡本埠外埠各大商店公司銀行等確實的三百餘家服務人員學生多來學習

(一)速成班 兩月畢業學費每月五元 (二)特別班 短期畢業
(二)函授改帳班 專爲外埠各商改換新帳負完全責任能以使用爲止特殊指導辦法

查近來某省某處來大批採用簿記人員及各商亦有相繼採用一時均感急促故本月特增添

賦閑謀事班 (但入學時須繳履歷書經口試合格) 後一月內決定推薦職業
學生免費班 三個月畢業每日十時半至十二時專授一切應用記帳法及珠算等 凡以前畢業者如無事時可來所通知附交履歷書等以備介紹職業或補習之

招生 萬國汽車火犂專門傳習所

一，宗旨 爲造就社會專門人材
二，組織 本所有所長教員七人
三，設置 有汽車及農機械零件以備隨時實驗
四，科目 本科汽車之構造及汽車拆卸汽車運轉三月爲期學費六十五元 修理科每日練習八小時在校信工廠共六月爲期
五，入學 隨時可以入學
六，所址 道裏中央大街南頭萬國儲蓄會對面斜紋三道街二十號院

新北京旅館新張啓事

啓者鄙號爲應繁榮都市便利旅客起見特租到中央大街一六七號(即北京旅館舊址)四層樓房一所計五十餘間內容整理一新凡暖房浴室便所及房內一切設備無不應有盡有迎合近代化月租日租均可(日租有一元五角者二元者二元五角者五元者)各階月租八角有用僕人招待周到茲爲紀念新張租金特別低廉如蒙光顧無任歡迎

道裏中央大街一六七號(舊北京旅館原址) 新北京旅館敬啓 電話六九三二號

雙順成皮鞋店 工精料實價格低廉 道裡中國十二道街路北九號

(鞋樣本函索即寄)

新藥 **吉福德祿** 强壯劑 拒毒整腸

「價目」
五十粒一瓶國帶一元六角
一百粒一瓶國幣三元
二百粒一瓶國幣五元八角
六百粒一瓶國幣十六元八角

總銷售處 本埠道外正陽五道街 太和堂
代售處 本埠道外正陽頭道街 協天藥房 道裡中…街 班結維赤藥房

照像傳習所 招生

男女兼收年齡不限隨時報名入校謀生好機會到了

哈爾濱道裡中國十三道街路北三一號樓上春華照像傳習所聘有照像男女教師經驗宏富教授親切兩個月畢業術學成後由本館介紹… 分班授課 早前八時至十二時 晚班…至…時 詳細簡章函索(須附郵票二分)即寄

德國醫學博士 **莊結爾萬**
專治淋病皮膚花柳虛弱內科
道裡外國三道街六十三號
接診時間 午前八時至十一 午後四時至七時

哈爾濱 **女子打字員養成所** 招生

本所是高級學習打字新式機器畢業後實地練習招生二十名備有詳細簡章函索即寄

開課日期 十二月一日
報名處 道外北二道街十四號朴律師事務所內 道裏外國三道街二十二號飯店組合內

謀生的好機會

哈爾濱道裡三美照像館附設傳習所招生廣告

敝館組織夙稱美滿現又遷居新式樓房費用材料一切供着詳細研究實地練習王道樂土注重照像男女藝師分班教授普通兩月速成一月技能確保達到目的

附設兩大部分傳習各種課程學費低廉寫眞講義叮嚀指導美術邁進適用新奇畢業期間迅速宜揚男女學員各有宿舍兄弟姊妹快來學習

欲閱簡章來函即寄

商務印書局營業摘要

六年度的壁上月份牌 批發零售 案上
機械學及化學醫學數學汽車學參考書
◎承印 雋雅秀麗的名刺及賀年片仍沿例年末大減價
◎鑄售 各號鉛字及最流行的楷體鉛字外埠函訂發還從速
印製新式各界用的簿記還備有供參考的各式簿記書

神奇？

神奇？ 神奇？ 神奇？ 神奇？

此「神奇」二字於多數人有切身利害

元旦揭露 請注意

利華商場

應時男女：皮棉大氅
狐狸皮：水獺皮
小孩皮衣：大批備齊

如蒙賜顧 無任歡迎

哈爾濱道裏石頭道街 自動電話七七四八

手足無虞

請諸君速至各大商店買特種防寒襪子運動滑冰或工做去

正義工廠 設立道外北小六道街路西院西樓下便妥

道裡售賣家（公和利 同發隆 秋林洋行 松浦洋行）
道外（東和利 大羅新 同義慶）

新到各種交流用電動機及發電機馬力完全應用屬品價格特別從廉

東茂電氣商行 哈爾濱道裏中國十二道街 電話三八四〇

北滿無線電商店 **潘克拉蓮夫** 道裡斜紋街七十二號(中央大街對過) 電話七一五〇

本店運到大批各式優秀無綫電收音機 售美麗強力之電留聲機 日內並有運到另一批收音機及電留聲機用之發動機及收音機用之燈泡及其他無線電… 購買收音機由本店代照並代登記接裝費…

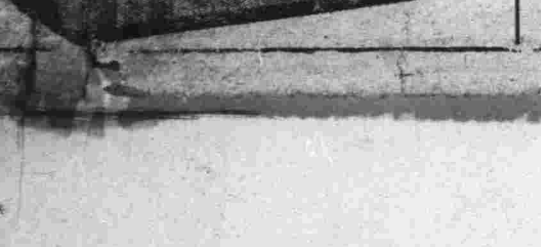

歡迎投稿

現代女性的愛好 應以何程度為極限？
讀書，運動，電影，音樂（四）

最後鄙人還希望現代女性養成一種明朗的辯別力，在看見原作者，導演，主角者配角，影片的體材，就能斷定這部影片的價值，可不一定是對某個明星有特殊嗜好，像把男明星的照片擺在書桌上，整天的感着憧憬或應慕的女子，常有被人貽笑，輕蔑的危險呵。

(四)音樂……女人在奏着音樂的時候常給人一種明悅的魅力，同時家庭裏更不顯得枯寂，就是本身也有純化情藻的功用。

現代女性對於音樂的討論，雖說是可以不一定完全知道，但是音樂的理解力是有養成的必要，如果在社交場中，或是音樂會裡聽了古典音樂就要困倦的女性，是的，未免太可憐了，

假設一味地歡喜着淫蕩的爵士樂，這太欠尊嚴了，油腔滑調，卑鄙的俚語，也會惹人輕視的，所以個人假定一下，古典音樂佔六成，爵士樂佔四成就足够了。同時在家庭裏整天地打開留聲機，或無線電，欣賞着音樂，也會使人討厭的，黃昏，晚飯後都是極洽當的時候。

如果自己會奏鋼琴，或者是提琴，六絃琴，那是很好了，可是嗜愛月琴，南胡，也不算壞，都能淘冶性情的。有時靜穆的調子，比西樂來得更有妙些。

前面所寫的關於現代女性讀書，運動電影音樂的問題，雖說是不够詳細，可是在這短短的文章裏，已經能使人體會它的重要性，同時該達到怎樣的水準也是目前極重要的問題，不然虛有其表，流入俚俗，趨向低級化，的確是太遺憾了，所以個人希望現代的女性應趕前一步，超出水準，達到理想的部位纔好。

‖完‖

康德五年度 足球之回顧

自六月上旬各部局舉行足球對抗循環比賽以來，以致於十月十六日至新京隊對全滿鐵隊比賽為此康德五年下半期期間中，如全滿中等學校，全滿大學高等選手權，宜詔紀念全滿選手權，全新京隊對慶應大學等等熱烈之比賽，樹有若干足資記錄之實蹟，茲為總括其比賽優劣各點，分誌如下

國都新京之各足球隊，因其地理的，人事的，當占於指導滿洲足球界之地位，然其實質則尚未達至吾人囑望之程度，依然未能與大連間島等地方隊並駕齊驅，則查其原因，以一二有名選手為中心組織，實力不充，缺乏奮鬥精神，二，則各選手不融和，因之缺少全體之團結力加之，對於地方各部隊之弱點亦不加以研究，而對於自巳隊之精神及技術亦未多加磨練，因具有此等素因，無怪其甘居下位矣。

國都足球隊會赴日本對戰，次，其代表選手，大半由國都足球隊選手遴選，然而竟未能發揮到勝利的結果，只可待諸於明年，預料彼等當有一大努力也。

自動車學〔29〕
傅德寬著

……度減低，則彈性膜不受汽缸之吸力，而漸……同時活塞又下降，而油門及空氣門又均漸……

近代自動車上，因此種調整，殊欠圓滑，尚少採用 惟一般汽速內燃機，多喜用之，概因其構造簡單，修理及故障檢查較易故耳。

53，濾油器及濾氣器　為避免塵埃之飛入汽缸，恐碍機械能力，並損及汽缸活塞之壽命起見，在空氣路及汽油路，均加一濾過裝置，名曰濾油器及濾氣器。

普通濾油器多以極細之銅紗，或特製之濾油紙為之，裝置之位置，為油箱入口，及送油管兩處，但亦有不用者。

濾油器多於一籠型管內，密裝不規則之金屬片，

文學

火野葦平著　雪笠譯

反射着雲霞，頻閃着藍色的光芒，還響着像大砲一般的聲音，那是在開着火嗎？』——我這樣的在心思而眺望着，但是，那總像是打閃，聲音也像雷響，與許是正下着雨罷。

中山參謀一面望着進口那低矮，昏暗，熏得去黑的牆壁，一面說：『若在這個地窖裡一呆，簡直像地鼠一樣啊！……』說着說着便笑了，松澤參謀來了說：『今天在一個叫趙家集的地方，有了三千多個敵人，後經一個大隊業已把他們打花拉了，說是遺棄的屍體，有五百多具……後，在……道上老聽着槍響，大概那就是罷，管理部分配給我們了各式各樣的糧食，但是，從今以後，糧秣漸漸的就要不能順調輸送了，大家覺悟罷！已經這樣宣告了，真的，要領着了日本大米，是比甚麼都歡喜的，我領了一些醬大頭魚，蘿蔔條，鰛魚罐頭……等等，還有一個叫麵醬的東西，

看完臙脂淚 應知慈母恩！〔二〕
【劉錄之】

㈡她以為一次受了他的鬼弄，不能再受他的欺詐了，誰想到他又尋到她的家裡去了！搶去了她用肉體換來的金錢，去幹他那些賭博的事……

她為了避免他的欺騙，還到又一個地方，能與她的孩子得着安全，但是老章終於又尋到她的新寓，更用了他的猙獰的手段藏起了她的孩子，使她為了孩子的一切，——終於又屈服了！……又跳進了那暗黑的深淵中！……

㈢受了鄰家的譏誚，對孩子的教育，用她私蓄的一點錢去送他到學校裡去念書，在學校開懇親會時，她的孩子曾受到學校的讚美，同時是使她獲得怎樣的歡喜與快樂！但是因了她操的生活，人們的傳說，又影響了孩子的學程，這又是她怎樣悲哀而感到自己怎樣對不起孩子（顯然母親是神聖又是慈愛了）！

老校長（王次龍飾）是愛了青年有為的孩子，去到她家裏而徹底了她的環境，認可怎樣也要造就這可憐的孩子，從未想到自己辭職。

㈣孩子（黎鏗飾）是一個天真靈敏的孩子，但因在小學會辯論結果，拿了退學的一封信，使他慈愛的母親，透進了眼簾，同時他的母親想到自己……而悟領了老校長的應許，一時刺動了她的心靈，再也不幹這非人的生活，決想離這都市。豈知『禍不單行』，用賣笑得來的私蓄的錢—早被那敗類的老章盜了去，無奈何她忍氣含悲的又換來了一筆金錢，打算與這惡賊離開，與兒子覓到光明的前途，不巧又被老章查曉，用武力來逼迫她，要搶她這一筆錢。她覺到再也無有生活的路了！……憤怨交加，不由的毒性大發，狠狠的用酒瓶打破了老章的禿頭，結果了他那餘辜的殘生，未料闖下了十二年的徒刑，這是怎樣的可悲而可憐？……

茲檢討今年中各戰績，於左：

第一是亘一個月舉行之春季各部局對抗循環比賽，此項比賽竟以司法部之壓倒的優勝裡完畢，若將交通部猛然抬頭之勢，較比與總務廳及經濟部之對落，誠使人發生意外之感也。

〔未完〕

上海華新公司 新拍『離恨天』
突梯滑稽　笑料豐富

王人美主演

在上海影壇裡流露着朝氣的華新公司，現在又有了一部偉大的出品，這是由野貓王人美主演的一個悲劇，也是導演家吳永剛繼胭脂淚後的又一部成功作品。該片最精彩的，便是豐富的趣味穿插，小丑阿根和老胖兩個便是成了趣味中心人物，導演利用他們的特色，為全片作着不少的調劑，譬如描摸他們的要大胆，見了一隻老鼠卻又膽小起來。他們的忠厚老實，在劉瓊家裏，狠吞虎嚥之下，而又妙語如珠，他們的懦弱昏庸，被章志直的甜言蜜語，卻酒醉地透露了王人美的去處，及一胖一瘦來劉瓊家找尋的各個滑稽姿態，都是逗引觀衆大笑不已。王人美白虹演唱的美妙姿態，以及各項節目表演，畫面上運用劃過，這些小地方都得到美國電影活潑流利的特色。

在這裡，我們也認為如果開場把王人美劉瓊邂逅，煊染得更美麗些，馬戲班節目中添幾場馬虎獅等動物的表演，王人美被章志直擺去，加一些必要的掙扎動作，那麼在演出上可更具美滿了。

全劇中，王人美共唱『春花秋月』，『玫瑰花開』兩支歌曲，情調以前者為美麗，不過簡單而又易於流行，要推『玫瑰花開』。與影迷久違的王人美，現在仍保持當年的榮譽。

劇話

王平

王平在失街亭為硬裏子地位亦相當重要。三國志，王平傳：『建興六年，屬參軍馬謖先鋒。謖舍水上山，舉措煩擾，平連規諫謖，謖不能用，大敗於街亭，衆盡星散，惟平所領千人，鳴鼓自持，魏將張郃疑其伏兵，不往逼也，於是平徐徐收合諸營遺迸，率將士而還。丞相亮既誅馬謖及將軍張休，李盛，奪將軍黃襲等兵，平特見崇顯，加拜參軍，統五部兼當營事，進位討寇將軍，封亭侯。』蓋王平在此役甚有以自見而大受褒奬也。劇中本演義以寫其諫謖，其他則未盡合，實間接合乎史傳，緣演義所寫有異耳。斬馬謖一場後，王平辨白曾諫馬謖云云，受四十棍之責，未免太委屈矣。（演義謂『孔明喝退』，劇中諸葛亮之可算有來歷，惟『將王平責打四十棍』，演義亦無之耳。）憶最觀梆子班演此，則諸葛亮對王平並未加責，且有嘉慰之語，為較合乎史傳，亦較合乎情理。

學戲秘訣（續）
無師自成

張德福述

反西皮之使調

反西皮脫胎於青〔衣〕之二六板，為諸曲中最難度之曲，因其發音吐字，力超平低，而於平處要使腔調平，纔足以動聽者之耳，若只平低，則不善要使，始終一腔，則淡促無味，何有可聽，故凡唱斯調，必也底而不促，平而不淡，若是則精采方顯，妙處自現矣。且反西皮之為用，與反二簧相似，大抵皆悽慘悲情之戲，總[illegible]諸戲，其中用反西皮者，[illegible]為魚藏劍，……

經濟欄

我國主要農產收穫額 為一千六百八十三萬噸 大豆占四百一十八萬噸

九，陸稻

合計	九五、五八八	一二八、二四二	一〇六
新京特別市	一三九	一八〇	一七一
吉林省	二三、四〇四	三一、一五八	九八
龍江省	一九二	一九三	一〇四
黑河省	—	—	—
三江省	二一〇	二二九	七八
牡丹江省	三三	三一	一一九
濱江省	五、一四五	六、八六七	七四
間島省	二六	一九	六八
通化省	一、九二三	三、三三二	一三四
安東省	四、四六一	四、九八六	八三
奉天省	五四、九四二	六六、六五一	一一五
錦州省	五、〇九五	四、六〇六	一〇五

收買棉花地點及收買時期 經產業部規定

新京二十九日發國通電：產業部本日認可棉花統制法第二條第二項實棉收買時期及收買場所如左：

一，收買場所

奉天省之遼陽，遼中，海城，蓋平，復縣，新民，法庫，康平各縣內之主要地

錦州省之錦縣，義縣，黑山，北鎮，台安，阜新，彰武各縣內之主要地

熱河省之建昌，青龍，承德，灤平各縣內之主要地

安東省之莊河縣橫道河子

二，收買時期

依棉花統制法改正之日起，至來年三月三十一日止

關東州十一月中貿易概況

大連二十九日發國通電：昭和十三年十一月中海路之關東州貿易概況如左：（單位元）

輸出	三五·三三六·六二八
輸入	八一·四二九·九九四
計	一一六·七五六·六二三
入超	四六·一〇三·三六六

以之比較前月，輸出一〇，五八七，〇三六增（四成二分八厘），輸入六五二，一八一（八厘）再比較前年同月，輸出三，八一八，五四六（九分八厘）減，輸入一六，二四五，七八八（二成四分九厘）增，再一月以降累計如次

輸出	四二七·〇·六〇七
輸入	八四三·[illegible]·四八〇
計	一·二七一·三八五·〇八七
入超	四一五·九四三·八七三

以之比較前年同期，輸出二五，二九七，二六九（六分三厘）輸入二三〇，一八五，四七七（三成七分五厘）增，

再輸出比前月激增四成二分八厘，入特產上市期向內地亦增加一千萬圓，向歐洲者，見較減，依然無回復之模樣云。

本埠錢糧行

十二月二十九日

大豆

前場	最高	最低	下市
一月半	五四三	五三九	五三七
二月半	五四八	五四五	五四五
三月半	五五八	五五五	五五四

後場	最高	最低	下市
一月半	年		
二月半	節		
三月半	休市		

現糧

八區大路豆	五〇五
呼蘭麻子	一三九
滿溝麻子	一三九
滿溝苞米	九九
安達蘇子	一一〇

匯兌

查本月三十日，三十一日，及來年一月一，二，三，五日，為國歷年節取引所循例休假五日此啓

大連糧行

前場	
現貨元豆	六六五
臘月末	六六七
一月末	六七一
二月末	六七六
三月末	六八三
四月末	未妥

後場　年節休市

中銀國外匯兌

上海	一〇〇
天津	一〇〇
中美匯兌	一六佛七五
日美匯兌	二七佛二一
日英匯兌	一志十二片十

聖港「智敖」

〔智敖〕聖港，二百年前乃在西美羅利達海岸天然美觀之港灣，該港碼頭，有住民三萬，以後竟變化，距今未久，此處發瘧子病猖獗異常，所有黑人及一部白種人，均陷於不幸之狀態。

現在此處已成為世界最富之造紙工廠，住民亦日益繁多。〔智敖〕造紙公司，係美國最富商業之一，有林場六十萬阿克。用己得政府裁可之方法採伐樹木以作造紙原料；[illegible]〔智敖〕港乃有發瘧子之病[illegible]病用金雞納霜[illegible]

冬季的運動

唯一的運動　莫若滑冰　際茲瑞雪飄飄　確是一般士女鍛練身體的大好機會　本店備有滑冰具　新穎齊全

福豐號百貨店

哈爾濱道裡新城大街九十七號　電話三七二七 五九一九

支店新京吉野町 商埠大馬路　電話三·三七四〇

附有冰刀鞋樣本外埠函購郵政代金不加郵費

哈爾濱汽車傳習所招生

新生募集　資格　續招速成科四十名男女兼收 國民學校畢業或有同等以上學力者
報名期　由康德五年十二月十八日至六年一月十二日止
試驗期　六年一月十三日午前十時（至本所）
試驗　口試　身體檢查
校址　本所備有詳細簡章函索即寄（須附郵票二分）哈爾濱西馬家溝南教堂街八二號

痔患無憂

余患痔漏多年因畏刀割未能治愈今承安大洲先生上以敷藥十餘年老病脫然無累至深感謝特此登報俾同病者知所問津焉　李作舟啓

道裡砲隊街泰西工廠經理

安大夫現寓道裏商舖街五號

新市商場

道裏新城大街南市場　電話二七一六番

皮棉大氅　西服協和服　禦寒　俄式　黑皮氈疙疸襪

最新型　1939

天泰銀行廣告

無益的消費，把不節省的錢。可以節省，不但能得到優厚的利息。存到銀行，還積成一筆將來有用的款子，

敝行之「特別往來存款」，利息很是優厚，如有富餘款項，無論多少，均可存入，又便利，又穩固。

營業科目　存款　放款　匯兌

特別往來存款利率日息百圓一分五厘

總行·道裏新城十三道街拐角 電話三七〇四 五二二六
支行·道外北五道街路西 電話二〇八七

福特牌自來水筆

總經理處

興順公文具商行 電話二一七〇

治淋藥最新發明 「內歐治淋」効力極強

武藤宇佐美兩醫學博士推奬之最新藥新治淋（ネオデリン）該所研究部乃以多年苦心研究之結果而完成之殺菌力最強急性慢性惡性之淋病消渴等服藥後在短時期即能減退濃及痛必定歡喜

醫治効用
急性及慢性淋病消渴尿道炎膀胱加答兒攝護腺炎丸炎巴魯托魯氏腺炎腎盂炎由淋病而起之誘發諸症

服量用法
一回用一個一日三回內服（飯後一時間）丸原個吞下
由淋病而起之左之女子並發症以新藥アネナノル用之可也
白帶下子宮內膜炎卵巢炎外膜炎周圍炎喇叭管炎頸管加答兒後強盡尿道膀胱炎實質炎腟炎等之急性慢性子宮病及腟痒腟傷糜爛

五淋白濁內歐治淋

各藥店均有　請三分郵票即奉呈試藥

兵庫縣細川株式會社山本回生堂製藥所

北滿總代理店　哈爾濱八站南馬路二號　日本實藥株式會社　哈爾濱出張所　電話二九二零 六九七三　振替貯金哈爾濱一一二番

HELCONE PAN-HORMONE PRAEPART.

德國　壽爾康　補片

調補兼施補力偉大　四季宜服功效顯著

本品採取（猩猩）（牛）（羊）等壯健動物之因「分泌」HORMONE好而豪內分泌機能，使新血之產量增加，能調整人體內，充實抵抗力，以消滅潛伏之宿疾，尤富有礦植物中提出之滋養，成分，以補充內臟各部之營養，使強壯，神經盛旺代謝，雖極虛之體服後改變健康。

▲壽爾康的補腦力無異以腦補腦
▲壽爾康的補血力無異以血補血
▲壽爾康的補精力無異以精補精

男·用·主·治·男·性·夢遺滑精腰酸背痛神經衰弱面黃肌瘦
女·用·主·治·女·性·乾血閉經經期錯亂久婚不育胎前產後

說明書備索……各大藥房均有出售
●上海江西路二六四號

柯爾登洋行經理　哈爾濱分行　道外六道街口亨得利內

服一盒後的現象
面色！萎黃者，漸漸紅潤
皮膚！寬皺者，皺紋漸消
思想！健忘者，記憶漸強
腳力！步滯者，舉足漸輕
腎部！遺精者，即見痊愈
心臟！心跳者，漸漸鎮靜

民生部立案
松島學院
（招生）

一，宗旨：根據學制新機構設立以造就日滿一德一心共同發展有用之人才爲目的

二，班級：日語專修科——一年生一班五十名，二年編級生二十名；國民高等科——一年生一班五十名，畢業同等能力學力檢定預備班三十名
教授：招收

三，資格：日語國高一年生以國民優級或高卒業及有同等學力者爲合格　日語二年生以曾習日語一年以上者爲合格　國民高等卒業同等能力學力檢定班以初中卒業或具有同等學力者爲合格

四，報名：自十二月十日起開始報名交報名費一元像片二張

五，考試：有卒業證書或出身學校證明或機關保送者免試其餘隨到隨考

六，開學：康德六年二月十日開學

七，設備：本校設備完全備有宿舍以便遠道生徒

八，待遇：卒業後成績優良者介紹相當職業在學中學品兼優者減免學費

九，本校設有日語，數學補習班皆可隨時入校

十，校址：哈爾濱道外，南十一道街（簡章函索即寄（附郵票二分

義合棚舖　四合公
運靈啓事
敬啓者敝號專運各處靈柩以及骨櫃骨包等報裝火車輪船手續敏捷運費克己包送到家定期不悞如有靈柩願運回原籍安葬者請至敝號接洽無任歡迎之至　外城來函接洽亦可
地址道外小六道街中舞臺後身　義合棚舖　電話三一一二七番

婦科
下治藥理經球
無服之苦藥　有立杆見影
得魔纏身。求醫服藥無效。未有不灰心絕望者。但婦女病。並非難治之症。如病對症良藥。治療。能起沉疴。俗云單方一味氣煞。名醫也。速帶婦女良藥〔理經球〕不用服藥。決能於最短期內除痛苦。凡月經不調。久不受孕。赤白帶下。心悶服偏正頭痛。眼珠內抽疼。身重無力。四肢抽筋。骨節疼痛。睡臥不安。白塊如豆。服不思飲食。凡從氣悶。所得各色雜症。皆有奇效。帶藥三天。即有效。而黃白穢物下淨。其病若失。如無穢物下來。負責退錢。苦。照常操作另備方單。函索即寄。定價每盒二粒國幣二圓四角。
婦女理經丸　每付十粒，每盒一百八十粒，國幣一圓二角此藥專調經種子，婦科要藥，乃坤界中保身要品。不可一日不備也
並兼服理經丸尤速
外埠函購，郵費二角，款到即寄
總批發處天津黃緯路閻氏製藥所出品
哈爾濱獨家經售道外桃花巷　閻氏藥房樓上

產婆
在哈已開業十六年
經驗宏富手術精良滿語流暢
對於接產不分晝夜隨招隨到希滿洲國官商各界利用之產婦幸甚入道幸甚
產婆　閻艷子啓
已遷至道裡田地街三十三號樓上十五號（電話二二六七號

穿協和服必備富麗堂皇之
協和禮帽
與飾紐

如蒙惠顧　極表歡迎
本店被指定爲獨家代理
道裡新城大街　恒順昌百貨店
電話四二九五〇八八　四五〇七五〇

康德六年度
◉新生募集
學額（國民高等科（第一年級新生五十名　第二，三，四年級插班生各四十名
大學預備科　日語專修科各三十名
哈爾濱大陸學院
性別：限定男生
開學日期：二月一日新生入學試驗於一月二十八日有証書者免試
爲便利外埠諸生備有宿膳函索簡章（附郵票即寄）
校址哈爾濱道裡□□七道街二〇

劉氏樂仙膏
帶藥文金丹養血保坤丸

嗽治喘病肺
劉氏金丹
全國馳名聖藥
本金丹主治年久咳嗽咸冒傷風咳嗽氣喘咳嗽吐血肺病痰喘哮喉等一切咳嗽服之有特效
◉用法　價目
定價每匣一元每付一角
每早飯前服一丸白水送下
晚臨眠時服一丸白水送下
總發售處哈爾濱道外正陽十四道街　老福春堂

定價每貼　大貼四元　中貼二元　小貼一元　加料六元
本堂擴充營業起見特辦開幕大紀念樂仙膏減價一半一月期限外埠各縣一律收半價購主勿失良機
此藥仙膏貼婦女諸病經血不調赤白帶下子宮寒冷久不受孕下寒虛冷小腹作痛凝滯痃瘕痞腰疼腿酸經閉痨症各種疾病此皆治之

猶太醫院
病房單間或公衆房間設備俱全取費低廉
電氣均有專門醫師診治自設化驗室化驗血便及其他一切並有各科治療室　愛克斯光透光照像
道裡中國五道街四十號電話三一七三

（應診時間午前八時半到十點二點到四點半）

遷裏石頭道街水道街拐角（電話二九一二）
中央大藥房
[illegible]

公認
負責教練　招收新生
哈爾濱汽車學社啓
本社爲應援國家產業五年計畫造成眞實汽車司機人才起見不惜鉅大消費負責教練以達取得司機免許目的特按左列辦法招收新生凡有志青年盍速乎來
一，入學年男女均得入學凡經過口試及身體檢查合格者十八歲以上之青年
一，教練聘請專門教師負責練教卒業後不能取得司機免許者仍繼續教練不另收學費僅收低微油費直至取得免許時爲止
一，設備備有各種汽車及汽車機械以備練習及參考之用
一，待遇畢業後本社代爲推薦職業
一，簡章函索（附回件郵票）即寄
社址：哈爾濱道外許公路十七號電話二八二四番

「主治」男子虛弱
「効能」補氣養血
腎寒腰腿疼痛先天不足
腎囊潮濕陽〇不舉一切等症
（用法）
早飯前服二片白水送下
晚臨眠時服二片白水送下
（價目）
大瓶五十片二圓
小瓶二十片一圓
每打二十元
每打十元
哈爾濱道外正陽十四道街　老福春堂

EH
紙類直輸出入商
合資會社
萩原商店
哈爾濱市石頭道街一二七
代表電話番號五四

濱州縣移民區地主不在登報聲明

姓名	坐落	地目　晌（或方丈）	續	東西南北	失照號碼	失照年月	丟照原因
梁　貴	肇字二號	一〇	〇〇				
沈和義	同	四五	〇〇				
叢德義	肇字三號	三四	〇〇				
叢德棟	同	三四	〇〇				
徐世和	同	一二	五〇				
張洪才	同	一〇	〇〇				
胡朝舉	同	五	六〇				
康國相	同	一〇	〇〇				
劉洪倉	同	二	〇〇				
王樹槐	肇字五號	九〇	〇〇				
霍萬山	肇字九號	一四	一五				
任殿和	同	二七	八〇				
李　財	同	六	八〇				
戴　宗	同		一三				
陳　明	同		二〇				
劉　榮	肇字十號	一	五〇				
畢有山	同		五〇				
張永發	同	二	〇〇				
張玉成	同	四	〇〇				
孔慶祥	同		一五				
陳　喜	肇字十號		二〇				
李　德	同		五〇				
姚俊德	肇字十一號		一四				
張　顧	同		三〇				
高明禮	肇字十二號	一	一五				
陳萬盛	同	一	〇〇				
鄭雲慶	肇字九號		八三				
張顯廷	肇字三號	九〇	〇〇				
陳化東	肇字四號	九〇	〇〇				
馮　貴	肇字五號	七六	五〇				
崔吉貴	肇字五號	三〇二	二六				
同	同	一四五	九五				
李萬財	肇字十六號	四五	〇〇				
劉錫棠	同	二二	五〇				
王　儀	同	四五	〇〇				
李金桂	同	四五	〇〇				
肖均□	同	三六	〇〇				
畢兆泰	同	二七	〇〇				
李萬發	同	五六	二五				
王萬發	同	一二	五〇				
候國寶	肇字十六號	一〇	〇〇				
謝文有	同	四					
門慶升	同	一五					
門慶林	同	三〇					
林景芳	同	二二					
李連升	同	四					
王有財	同						
田兆慶	同						
劉□興	[illegible]						
韓廣祥	同	一〇	五〇				
金玉成	肇字六號	二二	〇〇				
張子耕	同	八九	五〇				
張有亭	肇字七號	一〇〇	〇〇				
胡　才	同	一〇〇	〇〇				
劉振有	肇字八號	二〇	〇〇				
韓　會	同		四三				
張雲閣	同	三五	〇〇				
蘇　珍	同	五〇	〇〇				
孫　榮	肇字十二號		三〇				
劉萬財	同	四九	三〇				
劉　俊	績肇字廿四號	一五	四〇				
馮國泰	同	一八	〇七				
同	同	一二	三二				
李福廷	同	一五	〇〇				
同	同	一〇	八四				
劉洪斌	同	七	二〇				
馮國泰	同	七	六八				
傅海樓	肇字二十四號	六六	二〇				
同	同	三〇	一〇				
王慶春	同	六〇	四〇				
傅海樓	肇字二十四號	八九	一〇				
何顯臣	同	一三八	〇〇				
劉國深	肇字二十四號西餘荒	一〇〇	〇〇				
佟　才	昇平鎮街基	三六丈	〇〇				
劉國棟	績肇字二四號	一二六	〇〇				
杜萬發	肇字十七號	四	八〇				
邱廣發	同	二	二四				
林喜春	同	四	七七				
同	同	一〇	〇〇				
徐廷洲	同	一五	〇〇				
邱廣發	肇字十七井	七	六〇				
姜　海	同	一五	〇〇				
張毓海	同	一五	〇〇				
唐永芳	同	一七	〇〇				
胡廣才	同		五〇				
鞠茂增	同	五	〇〇				
于成才	同	三〇	〇〇				
馮國臣	同	二	二三				
徐廷洲	同	四〇	〇〇				
鄭永年	肇字十八號	四	五九				
千廣順	肇字十八…		一二				
張秉忠	肇字十三號		四三				
祝文志	績肇字二十四號		〇二				
于鵬聲	同	四八	四二				
同	同	五	〇〇				
張德山	同	一	八七				
同	同	一	九二				
曹永發	肇字十九號		五五				
劉　有	同		三三				
張殿元	肇字三十號		[illegible]				
張鳳舉	肇字三十二號		〇五〇				
滕長發	同	三	〇〇〇				
孫玉山	同	四	〇〇〇				
韓元德	同	二	〇〇〇				
魏福臣	同	七	〇〇〇				
李　發	同	八	〇〇〇				
王景山	肇字十五號	四五	〇〇〇				
劉成吉	同	四八	八三〇				
同	同	一〇	二七〇				
楊青林	肇字十五號		一三〇				
張景亭	同	一五〇	〇〇				
左耀河	同	九	〇〇〇				
譚永貴	順招十二行頭井	九九	七八〇				
高　富	同	五	〇〇〇				
趙永貴	同	二二	五〇〇				
郝貴發	十二行夾荒		五〇〇				
曹永會	同	八	〇〇〇				
羅晉春	同	六	二九〇				
仇　寬	十三行二井	三	〇〇				
刁蘭芳	十三行夾荒		二〇				
馬永林	同	二	〇〇				
厲廣福	十三行頭井	一	一五				
蒙行局	十四行二井	一五	二五〇				
張萬貴	十四行頭井	二二	五〇〇				
楊青林	同	四五	〇〇				
李洪林	同	九〇	〇〇				
劉　貴	同	二二	五〇				
黃福玉	同	六七	五〇				
楊青林	同	二二	五〇〇				
蒙行局	十五行二井	一二七	五〇〇				
張桂星	同	四〇	〇〇				
慶雲堂	同	一三〇	〇〇				
張桂星	同	四五	〇六				
王鳳陽	同	二三五	〇〇				
馬鳴山	同	二三五	〇〇				
劉占甲	十五行夾荒	四五	〇〇				
李景生	同	九〇	〇〇				
巴君九	十六行頭井	七	五〇				
劉玉崑	十六行夾井西餘荒	一七	〇〇				
王廣發	肇字十六號	二五	〇〇				
劉沛玉	同	二二	五				
林景芳	同	二二五	〇				
劉克勤	同	二七	〇〇				
王永喜	同	一三	〇〇				
馬玉春	肇字十六號西餘荒		五〇〇				
楊國祿	肇字六號	三三	〇〇				
張克山		五〇	〇〇				
張德金		四七	〇〇				

右記失照自登報日起滿三個月時如無聲請異議者論落於何人之手均認無效特此聲明　濱州縣長 [illegible]

三江日報

康德四年十一月一日發行

西部山西省肅清戰 日軍向南方進展中

蔣令王寵惠 勸告汪精衛回重慶

山崎部隊長 壯烈戰死

東京下關間 將建設新鐵路線

國共內訌激化 五中全會無期延期

對近衛首相之聲明 蒙疆聯合委員會 發表贊同的聲明

日掃海艇 第十一號

被日機轟炸成廢墟 重慶敵之軍事設施

國軍澤政部隊 在三江省討匪戰果

必需品配給組織 調整案通過閣議

德國之新航空母艦 予英國以極大威脅

蘇滿開港取締 協定正式調印

南支敵軍 士氣沮喪

西密山站 虎林線設置

張作霖軼事

勝笑軼事

寄給「彰福」

寫給秋影君

冬至祀天

無事閑談

將來的歸宿

食譜

官海波瀾記

遠東當舖
地址：田地段街拐角

新到大宗 熱貨皮張 廣告
遠東皮業公司

哈爾濱士公診療所

十醫 師 和春姚
外科 皮膚科 花柳科

燕生醫社 花柳病專科

松天醫社
專治淋病

專門接骨 接骨療院

水酒 熊牌 「註冊」

牛黃上清丸 紅雪梨膏

光明室診療所 專門花柳病科

徐新華診療所
戒除鴉片烟癮

婦女理經丸

下治藥理經

各機關於元日令辰 拍發慰問前線日滿軍警電 並向日華等各友邦發賀電

新・歷・年・的・素・描

斷禁鴉片方策 省禁烟委員會之英斷 撲滅私土防遏新癮者發生

康德五年度 發生之傳染病 較之去歲大見減少

夜中生火取暖 睡眠翌晨迄未起 ▲原來被煤烟薰迷

哈鐵於北黑濱北兩線 建設容千戶之社員住宅 計分家族者及單身者兩種

國防婦人會 本年度之行事

赤十字社向各縣之 貧困農民分配藥品 各縣分配數量已分配妥當

有情人終成眷屬 巴斯小姐與男司機 新年之後即行結婚

地畝局 釀金尉軍

虎林線設 西密山站

俠儒記

清代軼事　武俠外史

影幕剪訊

本報休假啟事

田邊部隊 討伐成果

吃羊肉 應時涮羊肉火鍋 作法專門 味美價廉 北京羊肉館 道外景陽街 電話五七〇二

請去問問 慾要知未來的命運 鐵嘴張 先生

院長 劉德新

凡吾 皮花柳 小外科 科醫院

新新奇奇 買賣新郎

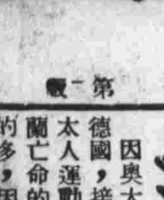

尼姑不許吹小曲

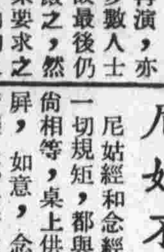

「程硯秋在滬」 因觀衆要求加演文姬歸漢

劇談 何翠寶

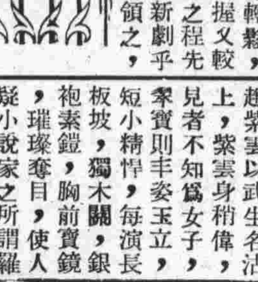

科學瑣話

宋宮秘史 趙太祖出世

測字答覆

文

滿洲國列車發着時間表

特別大賤賣 木梓木炭 日滿木材公司

孔氏醫院 ▲分科治療 ▲住院隨意

鐵筆日房自勵 彫刻迅速決不悞公

華樂舞臺 道外十六道街

新舞臺 道外北四道街

大同電影院 敢死隊 歐洲巨戰 紅粉鐵血 杜十娘 昏狂

亞洲大戲院 四千金 暴風雨 吳村

平安電影院 梨花夫人 陸克天國地獄 空谷蘭

快來學照像

村琦醫院 哈爾濱道外北四道街 ▲特設 淋病電氣滅菌機 ▲特聘 花柳病專門醫師應診 ▲診療科目 內科，外科，產婦科，小兒科，眼科，耳鼻咽喉科，皮膚花柳科，電療科 ▲住院隨意

恭賀新年 明日 准演 大光明 新年新片 古屋行屍記 茶花女 袁美雲 王引 女少爺 藝華出品 馬徐維邦導演

今天 自然到 去 茶花女 袁美雲 主演 下期放映 光明公司出品

今天兩大貢獻 聯華出品 桃花泣血記 藝華出品 亂點鴛鴦 票價一角五 新年特選下期放映 古屋行屍記